



AGIR POUR LE LOGEMENT
DIAGNOSTIQUEURS

Document de synthèse

Date de la mission : 20/03/2024

Dossier n° : SA24/03/0098

Immeuble bâti objet de la mission

Propriétaire

Adresse : 10 Rue du Chatelard
16330 ST AMANT DE BOIXE

Section cadastrale G, Parcelle(s) n° 1081,

Année de construction : <1997

Surface utile (ou habitable) indicative : 88,51 m²

Parties prenantes

Nom et prénom :

Donneur d'ordre : SELARL LAMOUREUX

Accompagnateur :

Attestation sur l'honneur

Je, soussigné , opérateur de diagnostic, atteste sur l'honneur être en situation régulière au regard de l'article L 271-6 du Code de la Construction et de l'Habitation. J'atteste également disposer des moyens en matériel et en personnel nécessaires à l'établissement des constats et diagnostics composant le dossier de diagnostic technique (DDT). Conformément à l'exigence de l'article R 271-3 du même code, j'atteste n'avoir aucun lien de nature à porter atteinte à mon impartialité et à mon indépendance, ni avec le propriétaire ou son mandataire qui fait appel à moi, ni avec une entreprise pouvant réaliser des travaux sur les ouvrages ou équipements pour lesquels il m'est demandé d'établir l'un des constats et/ou diagnostics du Dossier de Diagnostic Technique, et n'accorder aucun avantage ni rétribution sous quelque forme que ce soit.

A Angoulême, le 20/03/2024



Diagnostics du DDT* réalisés (x) lors de la mission		Validité
<input checked="" type="checkbox"/> TERMITES	Etat relatif à la présence de termites	6 mois
<input checked="" type="checkbox"/> AMIANTE	Constat de repérage des matériaux et produits contenant de l'amiante	Non définie
<input type="checkbox"/> PLOMB (CREP)	Constat de risques d'exposition au plomb	1 an si présence, sinon illimité
<input checked="" type="checkbox"/> DPE	Diagnostic de performance énergétique	10 ans
<input checked="" type="checkbox"/> GAZ	Etat de l'installation intérieure de gaz	3 ans
<input checked="" type="checkbox"/> ELECTRICITE	Etat de l'installation intérieure d'électricité	3 ans
<input checked="" type="checkbox"/> ERP	Etat des risques et pollutions	6 mois

Diagnostics hors DDT* réalisés (x) lors de la mission		Validité
<input type="checkbox"/> Métrage Carrez	Attestation de superficie privative	Non définie
<input type="checkbox"/> DTA	Dossier Technique Amiante	Illimité, même après démolition de l'immeuble
<input type="checkbox"/> Amiante avant travaux	<input type="checkbox"/> Assainissement	<input type="checkbox"/> Diagnostic Technique (SRU)
<input type="checkbox"/> Amiante avant démolition	<input type="checkbox"/> Sécurité piscines	<input type="checkbox"/> Prêt à taux zéro (PTZ)
<input type="checkbox"/> Etat parasitaire	<input type="checkbox"/> Radon	<input type="checkbox"/> Ascenseur
	<input type="checkbox"/> Etat des lieux	<input type="checkbox"/> Diagnostic De Robien

* DDT : Dossier de Diagnostic Technique

Prestations	Conclusions
Etat Amiante	Dans le cadre de la mission, il a été repéré des matériaux et produits contenant de l'amiante.
Etat Termites	Il n'a pas été repéré d'indice d'infestation de termites.
Gaz	L'installation comporte des anomalies de type A1, A2 qui devront être réparées dans les meilleurs délais. (norme 2022)
Etat des Risques et Pollutions	
DPE	Consommation conventionnelle : 304 kWh ep/m ² .an (Classe E) Estimation des émissions : 65 kg eqCO ₂ /m ² .an (Classe E) Estimation des coûts annuels : entre 1 770 € et 2 430 € par an, prix moyens des énergies indexés au 1er janvier 2021 Méthode : 3CL-DPE 2021
Electricité	L'installation intérieure d'électricité comporte une ou des anomalies pour laquelle ou lesquelles il est vivement recommandé d'agir afin d'éliminer les dangers qu'elle(s) présente(nt).
Mesurage (surface Habitable)	Superficie habitable totale : 88,51 m ² Surface au sol totale : 274,77 m ²

Bâtiments et parties du bâtiment (pièces et volumes) n'ayant pu être visités :

Piscine (Bassin en eau)

Dépendance R-1 - Cave (Inaccessible en raison de l'encombrement)

Il est rappelé qu'il appartient au propriétaire, à réception du rapport, de vérifier l'exactitude des mentions concernant la matérialité et la composition des lieux ainsi que de s'assurer que la totalité des pièces composant l'immeuble a été examinée et de signaler tout manquement.

La société de repérage reste à votre disposition pour toute information ou action complémentaire.



ASPIR POUR LE LOGEMENT
DIAGNOSTIQUEURS

ETAT RELATIF A LA PRESENCE DE TERMITES DANS LE BATIMENT

CONSTAT ETABLI EN VUE DE LA VENTE D'UN IMMEUBLE BATI

Date de la mission : 20/03/2024

Dossier n° : SA24/03/0098

Norme méthodologique employée : NF- P03-201 (février 2016)

Durée de la mission : 02 h 55

Arrêtés du 7 mars 2012 et du 20 février 2016

- Articles L 133-6, L 271-4 à L 271-6, R 133-1, R 133-3 et
R 133-7 du Code de la Construction et de l'Habitation

A. - Désignation du ou des bâtiments

Adresse : 10 Rue du Chatelard
16330 ST AMANT DE BOIXE
Section cadastrale G, Parcelle(s) n° 1081

Type d'immeuble : Autres

Désignation et situation du ou des lots de copropriété : /

Périmètre de repérage : Toutes parties accessibles sans démontage ni destruction

Situation du bien en regard d'un arrêté préfectoral pris en application de l'article L 133-5 du CCH :

Le bien est situé dans une zone soumise à un arrêté préfectoral.

B. - Désignation du client

Nom et prénom:

Donneur d'ordre (sur déclaration de l'intéressé) : Autre

Nom et prénom: SELARL LAMOUREUX

Adresse : 2 Rue de Beaulieu -

BP 258 16007 ANGOULEME CEDEX 1

Accompagnateur (propriétaire ou son représentant) :

C. - Désignation de l'opérateur de diagnostic

Nom et prénom:

Raison sociale et nom de l'entreprise : SARL CMD

Adresse : 401 RUE DE BORDEAUX, 16000 ANGOULEME

Numéro SIRET : 502 225 824 00023 - RCS Angoulême

Désignation de la compagnie d'assurance : AXA

Numéro de police : 10763846804 et date de validité : 01/01/2025

Le présent rapport est établi par une personne dont les compétences sont certifiées par **I.Cert** sous le numéro **CPDI6959**, attestation délivrée le **21/11/2023** (échéance : **20/11/2030**).

D. - Identification des bâtiments et des parties de bâtiments visités et des éléments infestés ou ayant été infestés par les termites et ceux qui ne le sont pas :

Descriptif des pièces visitées

Extérieur

R+1 - Balcon

R+1 - Séjour

R+1 - Cuisine / S à manger

R+1 - Dégagement

R+1 - Salle d'eau

R+1 - Chambre 1

R+1 - WC

R+1 - Chambre 2

R+1 - Cage d'escalier

RDC - Dégagement

RDC - Chambre 3

RDC - Salle d'eau

RDC - Buanderie

RDC - Pièce 1

RDC - Pièce 2

RDC - Local Chaudière

Dépendance - Garage

Dépendance - Hangar

Dépendance - Abri bois

Dépendance - Abri piscine

R+2 - Combles

Bâtiments et parties de bâtiments visités (1)	Ouvrages, parties d'ouvrages et éléments examinés (2)	Résultats du diagnostic d'infestation (3)
Extérieur	Arbres, piquets, tuteurs, souches, bois sur sol, végétaux, jardinières, portail, regards	Absence d'indices d'infestation de termites
R+1 - Balcon	Sol - Béton Mur - Crépi, garde-corps métal Plafond - Lambris bois	Absence d'indices d'infestation de termites
R+1 - Séjour	Sol - Carrelage Mur - Plâtre, peinture Plafond - Plâtre, toile de verre peinte Fenêtre - Porte-fenêtre(s) en aluminium, volet(s) en PVC ou aluminium Porte(s) en bois Plinthes en bois	Absence d'indices d'infestation de termites
R+1 - Cuisine / S à manger	Sol - Carrelage Mur - Plâtre, peinture, faïence Plafond - Plâtre, toile de verre peinte Fenêtre(s) en PVC, volet(s) en PVC ou aluminium Porte(s) en bois Plinthes en bois	Absence d'indices d'infestation de termites
R+1 - Dégagement	Sol - Carrelage Mur - Plâtre, peinture Plafond - Plâtre, toile de verre peinte Porte(s) en bois Plinthes en bois	Absence d'indices d'infestation de termites
R+1 - Salle d'eau	Sol - Carrelage Mur - Plâtre, faïence, toile de verre peinte Plafond - Plâtre, toile de verre peinte Fenêtre(s) en PVC, volet(s) en PVC ou aluminium Porte(s) en bois Plinthes en carrelage	Absence d'indices d'infestation de termites
R+1 - Chambre 1	Sol - Carrelage Mur - Plâtre, peinture Plafond - Plâtre, toile de verre peinte Fenêtre(s) en PVC, volet(s) en PVC ou aluminium Porte(s) en bois Plinthes en bois	Absence d'indices d'infestation de termites
R+1 - WC	Sol - Carrelage Mur - Plâtre, peinture Plafond - Plâtre, peinture Fenêtre(s) en PVC Porte(s) en bois Plinthes en carrelage	Absence d'indices d'infestation de termites

Bâtiments et parties de bâtiments visités (1)	Ouvrages, parties d'ouvrages et éléments examinés (2)	Résultats du diagnostic d'infestation (3)
R+1 - Chambre 2	Sol - Carrelage Mur - Plâtre, papier peint Plafond - Plâtre, peinture Fenêtre(s) en PVC, volet(s) en PVC ou aluminium Porte(s) en bois Plinthes en bois	Absence d'indices d'infestation de termites
R+1 - Cage d'escalier	Sol - Escalier bois, carrelage Mur - Plâtre, papier peint Plafond - Plâtre, peinture Porte(s) en bois	Absence d'indices d'infestation de termites
RDC - Dégagement	Sol - Plastique (lino) Mur - Plâtre, papier peint Plafond - Plâtre, peinture Porte(s) en bois Plinthes en carrelage	Absence d'indices d'infestation de termites
RDC - Chambre 3	Sol - Carrelage Mur - Plâtre, peinture Plafond - Plâtre, peinture Fenêtre(s) en bois Porte(s) en bois Plinthes en carrelage	Absence d'indices d'infestation de termites
RDC - Salle d'eau	Sol - Carrelage Mur - Faïence Plafond - Plâtre, peinture Fenêtre(s) en bois Plinthes en carrelage	Absence d'indices d'infestation de termites
RDC - Buanderie	Sol - Plastique (lino) Mur - Plâtre, crépi Plafond - Polystyrène Fenêtre - Porte-fenêtre(s) en aluminium, Porte(s) en PVC et en bois	Absence d'indices d'infestation de termites
RDC - Pièce 1	Sol - Plastique (lino) Mur - Pierre, liège Plafond - Polystyrène Fenêtre(s) en bois Porte(s) en bois	Absence d'indices d'infestation de termites
RDC - Pièce 2	Sol - Plastique (lino) Mur - Pierre, peinture, enduit ciment, liège Plafond - Polystyrène Fenêtre - Porte-fenêtre(s) en aluminium, volet(s) en PVC ou aluminium Porte(s) en bois	Absence d'indices d'infestation de termites
RDC - Local Chaudière	Sol - Plastique (lino) Mur - Parpaings, peinture, enduit ciment Plafond - Hourdis béton / brique Porte(s) en bois	Absence d'indices d'infestation de termites
Dépendance - Garage	Sol - Béton Mur - Parpaings Plafond - Charpente bois Fenêtre(s) en bois Porte(s) en bois Autre - La toiture est constituée de tuiles	Absence d'indices d'infestation de termites
Dépendance - Hangar	Sol - Béton Mur - Bardage tôle, raidisseurs bois Plafond - Charpente bois Autre - La toiture est constituée de tôles	Absence d'indices d'infestation de termites
Dépendance - Abri bois	Sol - Terre battue Mur - Panneaux bois, panneaux métalliques Plafond - Charpente bois Autre - La toiture est constituée de tôles	Absence d'indices d'infestation de termites
Dépendance - Abri piscine	Sol - Béton Mur - Parpaings, peinture Plafond - Charpente métallique Autre - La toiture est constituée de plaques ondulées ciment	Absence d'indices d'infestation de termites

Bâtiments et parties de bâtiments visités (1)	Ouvrages, parties d'ouvrages et éléments examinés (2)	Résultats du diagnostic d'infestation (3)
R+2 - Combles	Sol - Laine de verre / de roche, plafond briques Plafond - Charpente bois Autre - La toiture est constituée de tuiles	Absence d'indices d'infestation de termites

- (1) Identifier notamment chaque bâtiment et chacune des pièces du bâtiment.
- (2) Identifier notamment : ossature, murs, planchers, escaliers, boiseries, plinthes, charpentes...
- (3) Mentionner les indices ou l'absence d'indices d'infestation de termites et en préciser la nature et la localisation ; Le résultat indiqué concerne tous les éléments examinés.

E. - Identification des bâtiments et parties du bâtiment (pièces et volumes) n'ayant pu être visités et justification :

Piscine (Bassin en eau) Dépendance R-1 - Cave (Inaccessible en raison de l'encombrement)

Nota : sur les bâtiments ou parties de bâtiment éventuellement non visités, l'exonération de responsabilité du propriétaire ne peut avoir lieu. Lorsque l'accès à ces entités aura été rendu possible, sur requête expresse du propriétaire ou son mandataire, une nouvelle visite pourra être réalisée.

F. - Identification des ouvrages, parties d'ouvrages et éléments qui n'ont pas été examinés et justification :

Localisation	Liste des ouvrages, parties d'ouvrages	Motif
Piscine	Toutes	Bassin en eau
Dépendance R-1 - Cave	Toutes	Inaccessible en raison de l'encombrement
R+1 - Cuisine / S à manger	Murs	Cuisine aménagée
Dépendance - Hangar	Sol, plinthes, murs	Présence de mobilier non déplaçable
Dépendance - Abri bois	Bois de chauffage ou construction	Bois empilés
R+1 - Séjour, R+1 - Cuisine / S à manger, R+1 - Dégagement, R+1 - Salle d'eau, R+1 - Chambre 1, R+1 - Chambre 2, RDC - Dégagement, RDC - Chambre 3, RDC - Salle d'eau, RDC - Buanderie, RDC - Pièce 1, RDC - Pièce 2, RDC - Local Chaudière, Dépendance - Garage	Sol, plinthes, murs	Présence de mobilier non déplaçable
R+1 - Séjour, R+1 - Cuisine / S à manger, R+1 - Dégagement, R+1 - Salle d'eau, R+1 - Chambre 1, R+1 - WC, R+1 - Chambre 2, R+1 - Cage d'escalier, RDC - Dégagement, RDC - Chambre 3, RDC - Salle d'eau	Murs	Parements intérieurs cachant la structure
RDC - Dégagement, RDC - Buanderie, RDC - Pièce 1, RDC - Pièce 2, RDC - Local Chaudière	Parquet ou sol	Revêtement fixé/collé

Toutes les pièces de bois accessibles sont sondées. Le gros œuvre d'un bâtiment, l'intérieur des murs, des planchers, les poutres plâtrées, les combles inaccessibles, la charpente non visible (plafond sous charpente), faux-plafond, toutes les parties habillées (papiers peints, moquettes, polystyrène, dépron, tissus, PVC, lambris, plinthes, carrelage) restent des parties inaccessibles. Les éventuels bois de structure (raideurs ...) cachés par des revêtements, les faces arrières des plinthes, des lambris, des habillages fixés aux murs ne sont pas examinés car inaccessibles sans dépose. Les stocks de bois et matériaux divers dans le bien ou à proximité du bien contrôlé ne peuvent être déplacés par nos soins, ces travaux restant à la charge du client.

Nota : sur les ouvrages ou parties d'ouvrages éventuellement non examinés, l'exonération de responsabilité du propriétaire ne peut avoir lieu. Lorsque l'accès à ces entités aura été rendu possible, sur requête expresse du propriétaire ou son mandataire, une nouvelle visite pourra être réalisée.

G. - Moyens d'investigation utilisés :

La mission et son rapport sont exécutés conformément à la norme AFNOR NF P 03-201 (Mars 2012) et à l'arrêté du 07 mars 2012 modifiant l'arrêté du 29 mars 2007.

La recherche de termites porte sur différentes catégories de termites :

- **Les termites souterrains**, regroupant cinq espèces identifiés en France métropolitaine (Reticulitermes flavipes, reticulitermes lucifugus, reticulitermes banyulensis, reticulitermes grassei et reticulitermes urbis) et deux espèces supplémentaires dans les DOM (Coptotermes et heterotermes),

- **Les termites de bois sec**, regroupant les kalotermes flavicolis présent surtout dans le sud de la France métropolitaine et les Cryptotermes présent principalement dans les DOM et de façon ponctuelle en métropole.

- **Les termites arboricole**, appartiennent au genre Nasutitermes présent presque exclusivement dans les DOM.

Les principaux indices d'une infestation sont :

- Altérations dans le bois,
- Présence de termites vivants,
- Présence de galeries-tunnels (cordonnets) ou concrétions,
- Cadavres ou restes d'individus reproducteurs,
- Présence d'orifices obturés ou non.

Repérage visuel sur les éléments **visibles et accessibles** sans démontage, ni dégradation, ni dépose de matériaux, mobiliers ou revêtements, sans manutention d'objets lourds ou encombrants (électroménager, meubles...). La recherche de termites est effectuée jusqu'à 10 mètres des extérieurs de l'habitation, dans la limite de la propriété, en recherchant tous les éléments naturels permettant la détection de termites.

Sondages non destructifs, sauf sur les parties déjà altérées par les agents biologiques de destruction du bois.
Outils : lampe, poinçon, lame, loupe, marteau métallique, brosse métallique, échelle.

H. - Constatations diverses :

Localisation	Liste des ouvrages, parties d'ouvrages	Observations et constatations diverses

Commentaires (Ecart par rapport à la norme, ...) :

Néant

Autres constatations diverses :

Néant

Informations communiquées à l'opérateur par le donneur d'ordre, concernant des traitements antérieurs et/ou une présence de termites dans le bâtiment :

Néant

Documents remis par le donneur d'ordre à l'opérateur de repérage :

Néant

Nota :

- Les éventuels indices d'infestation des autres agents de dégradation biologique du bois sont notés de manière générale pour information du donneur d'ordre, il n'est donc pas nécessaire d'en indiquer la nature, le nombre et la localisation précise. Si le donneur d'ordre le souhaite, il fait réaliser une recherche de ces agents dont la méthodologie et les éléments sont décrits dans la norme NF-P 03-200 (voir norme NF P03-201 - &6i).

- dans le cas de la présence de termites, il est rappelé au propriétaire l'obligation de déclaration en mairie de l'infestation prévue aux articles L.133-4 et R. 133-3 du code de la construction et de l'habitation. Pour faciliter cette déclaration, un modèle de déclaration peut vous être fourni sur demande.
- L'intervention n'a pas pour but de donner un diagnostic de la résistance mécanique des bois et matériaux.
- Le présent rapport n'a de valeur que pour la date de la visite et est exclusivement limité à l'état relatif à la présence de termites dans le bâtiment objet de la mission ; il ne porte que sur les parties visibles et accessibles.
- Conformément à l'article L 271-6 de l'ordonnance 2005-655 du 8 juin 2005, « l'opérateur ayant réalisé cet état relatif à la présence de termites n'a aucun lien de nature à porter atteinte à son impartialité et à son indépendance ni avec le propriétaire ou son mandataire qui fait appel à lui, ni avec une entreprise pouvant réaliser des travaux sur des ouvrages pour lesquels il lui est demandé d'établir cet état ; il n'accorde aucun avantage ni rétribution sous quelque forme que ce soit ». « Le présent document est établi par une personne présentant des garanties de compétence et disposant d'une organisation et de moyens appropriés ».

Pièces jointes :

- copie de l'ordre de mission
- copie de l'attestation d'assurance
- copie du certificat de compétence

Fait à **ST AMANT DE BOIXE**, le **20/03/2024**

© AVOVENTES.FR

J. - Annexe - Plans, croquis et Photos

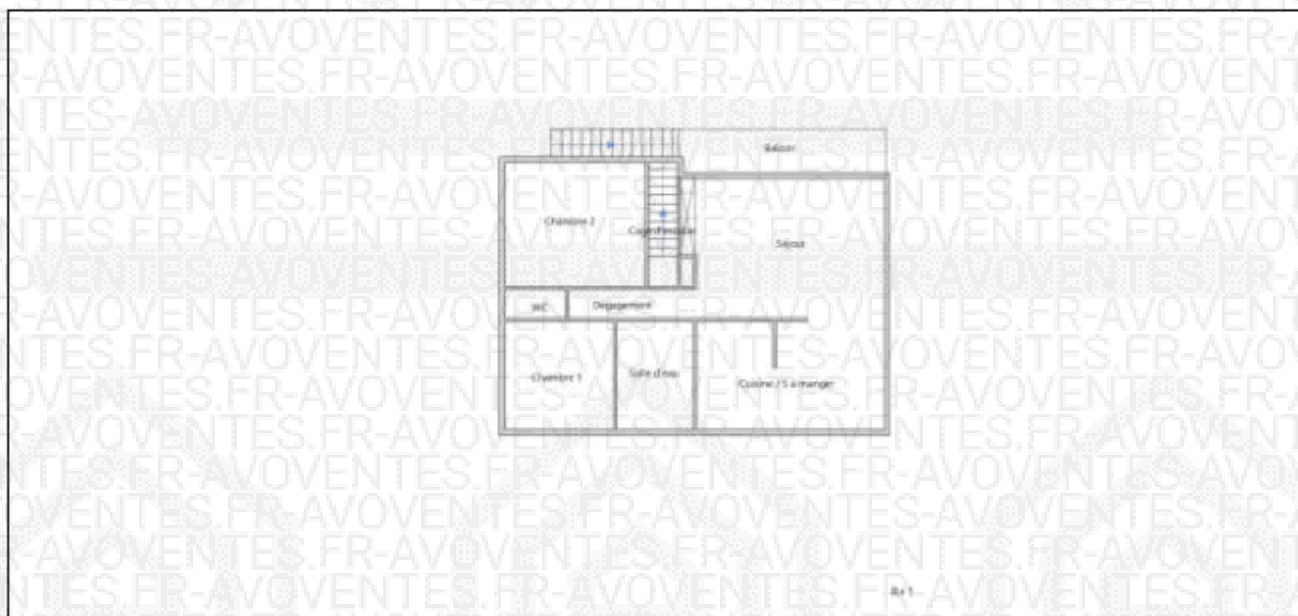

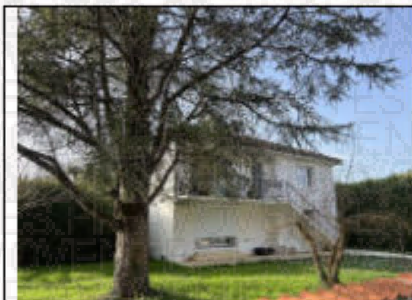
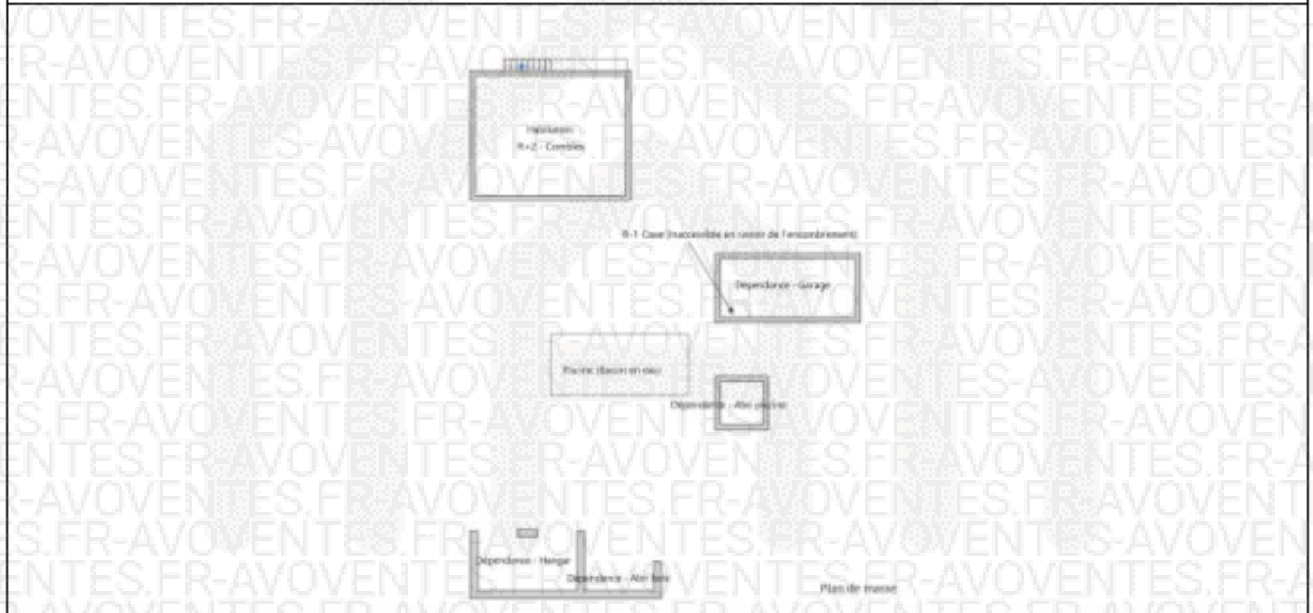
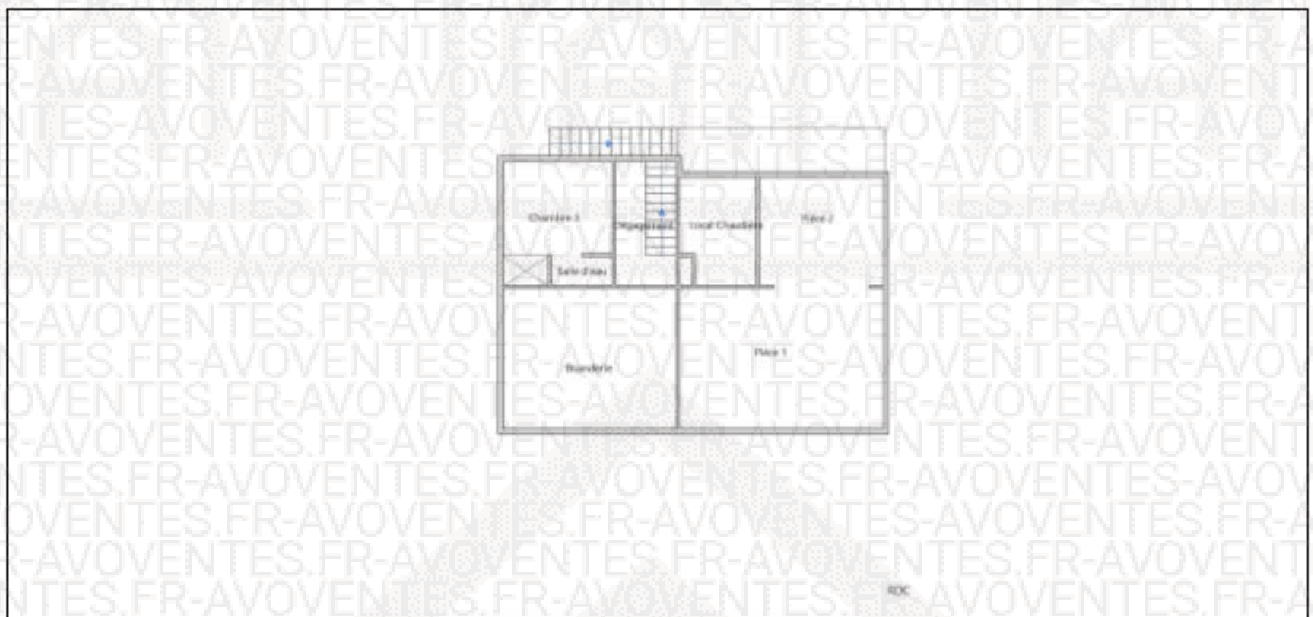

Vue générale du bien

Le conseil CMD : Pour la bonne santé des bois et du bâti, les conseils de bon sens sont souvent les plus efficaces : aérez et asséchez le bâtiment. De plus, prenez la précaution de vérifier que les bois que vous utilisez pour la construction ou pour la combustion soient effectivement sains, voire traités.

CONTRAT DE MISSION adressé à la Sarl CMD - DIAGNOSTIC

401, Rue de Bordeaux 16000 ANGOULEME (SIRET 50222582400023)

Tél. : 05 45 94 10 94

E-Mail : info@avoventes.fr diagnostic.com

www.claude-moreau-diagnostic.com

Certifications : ICERT 35790 ST GREGOIRE CPDI 3502 et CPDI 6959, Assurance AXA 10763846804 (1,3 M€/sinistre, 1,5 M€/an)

Cocher les cases correspondant aux diagnostics à réaliser (notes importantes jointes).

- Etat Termites / parasitaire, Amiante vente/DAPP/travaux, Plomb (CREP / CAT), DPE (performance énergétique), Location, ERP (Etat des risques et pollutions...), Surfaces (Loi Carrez / Boutin), Gaz, Electricité, Vente, Devis n°, Caméra thermique, Etude thermique, Contrôle hors transaction

Adresse de l'expertise : 10 Rue du Chatelard

16330 ST AJANT DE BAIXE

Réf cad. (plan cadastral) : G 1081 Date de permis de construire : Rénovation :

Surface habitable (approximative) : 88,51m² Dépendances : Appt n° : Etage n° :

Usage : Habitation indiv / mitoy, Appartement, Commerce, Artisanat, Industriel, Dépendance, Terrain, Autre :

Propriétaire 1 DO : (Adresse et Tél.)

Identifiant expertise :

Représentant sur place : Propriétaire / Locataire / Agence / Aucun /

Acquéreur DO : (Adresse et Tél.)

Avocat Notaire(s) DO : Dynamis Europe Agence DO : Je Lamoureux

Clé : Sur place / Date de signature :

Commentaires : cco@dynamis-avocats.com

contact@lamoureux-denis.com

Devis estimatif hors analyses*(€ TTC) :

Signature du donneur d'ordre**(DO)

Je demande à commencer la prestation de services dès maintenant, j'ai pris connaissance et accepte les conditions générales de vente ainsi que la fiche de renseignement pour le DPE en annexe

Opérateur de diagnostic

Date de commande 6/3/2024 ** par ou pour le compte du propriétaire

Toute demande modificative du DPE nécessite un nouvel envoi auprès de l'ADEME avec un nouveau numéro, ce qui générera des frais d'un montant de 25 € H.T (30 € TTC).

* sous réserve de vérification sur place de l'étendue de la mission, seule la facture fait foi. Les éventuelles analyses en laboratoire sont en sus au prix unitaire TTC de 70 euros

Conditions de règlement - Pénalités : payable comptant à réception facture. A défaut, les intérêts de retard seront applicables à partir du 31ème jour suivant la date de facturation (art 53-1 et 2 loi NRE) au taux de 1,50 fois le taux d'intérêt légal. Escompte 0% sur règlement anticipé. Les rapports délivrés restent la propriété de la SARL CMD jusqu'au règlement complet de la facture (TVA : FR55502225824). Elles ne pourront être utilisées par le client avant leur règlement intégral (clause de réserve de propriété - loi 80-335 du 12/05/80).

Les informations recueillies sont destinées à un usage exclusif de CMD. Ces informations ne font l'objet d'aucune communication ou cession à des tiers. Conformément aux dispositions de la loi n°78-17 du 6 janvier 1978 « Informatique et Libertés », le client dispose d'un droit d'accès, de modification, de rectification et de suppression des données qui le concernent, en contactant CMD au 401 rue de Bordeaux 16000 ANGOULEME.

Le Client signataire de l'ordre de mission reconnaît avoir pris connaissance de l'intégralité du document (4 pages) et en avoir reçu un exemplaire.

Si, en qualité de consommateur personne physique, vous annulez votre commande, vous pouvez utiliser le formulaire détachable ci-contre

DROIT DE RETRACTATION (Code de la consommation art. L. 111-1 et 2, L121-17 et 23 à 26, décret 2014-1061)

(Veuillez compléter et renvoyer le présent formulaire uniquement si vous souhaitez vous rétracter du contrat).

A l'attention de SARL CMD - 401 Rue de Bordeaux - 16000 ANGOULEME - mail info@avoventes.fr diagnostic.com

Je/nous (*) vous notifie/notifions (*) par la présente ma/notre (*) rétractation du contrat portant sur la prestation de services (*) ci-dessous :

Commandé le (*)/reçu le (*) : N° Dossier : SA

Nom du (des) consommateur(s) :

Adresse du (des) consommateur(s) :

Signature du (des) consommateur(s) (uniquement en cas de notification du présent formulaire sur papier) :

Date :

(*) Rayez la mention inutile.

NOTA : Ce document comporte deux feuilles recto-verso.

- Mettre à disposition tous les éléments nécessaires à la bonne connaissance de l'immeuble (les missions sont réalisées sans sondage destructif hors missions avant travaux ou démolition) et **fournir tous documents** (titre de propriété, règlement copropriété, liste des locaux, factures, plans ou croquis, diagnostics, recherche, travaux) relatifs aux missions confiées
- **S'assurer que tous les locaux et dépendances sont accessibles et sans encombrement. Seules les parties accessibles le jour de la visite seront contrôlées, c'est pourquoi le propriétaire devra déplacer le mobilier lourd (électroménager, armoires...) afin de permettre un accès aux murs, plinthes et cloisons.** Le diagnostiqueur n'a pas l'autorisation réglementaire pour déposer des éléments nécessitant l'utilisation d'outils ni de découvrir une couverture. Il est de la responsabilité du propriétaire d'effectuer cette dépose préalablement (Trappes des baignoires / évier / combles / vide sanitaires ...). Le diagnostic ne préjuge pas des modifications susceptibles d'intervenir ultérieurement. Les parties non visitées et les matériaux non contrôlés resteront sous la responsabilité du donneur d'ordre.
- Fournir les moyens nécessaires pour un accès sécurisé à toutes les pièces ou locaux (échelle, échafaudage, nacelle, etc.)
- Mettre la société de repérage en rapport avec toutes les personnes concernées par le repérage in situ et les informer de leurs obligations (gardiens, ascensionnistes, occupants...). Il est rappelé que l'inspection des ascenseurs, monte-charge, chaudière, locaux électrique MT et HT nécessitent l'autorisation préalable et la présence d'un technicien de maintenance spécialisé. Ces personnes doivent être contactées et présentes sur site lors du diagnostic. Dans le cas où elles ne seraient pas présentes, et qu'une visite supplémentaire soit nécessaire, celle-ci sera facturée conformément à la grille tarifaire.
- Désigner un représentant disposant des moyens et autorisations d'accès éventuels s'il ne peut être présent lui-même lors du repérage.

☐ ETAT TERMITES / PARASITAIRE

(Textes de référence : Décret 2006-1114, NF P 03-201 et NF X 03-200, arrêtés du 29 mars 2007, 7 mars 2012 et 20 février 2016)

- * En conformité avec la norme, les éléments bois seront sondés mécaniquement, au poinçon, de façon non destructive (sauf pour les éléments déjà dégradés ou altérés).
- * Il s'agit d'un examen visuel de toutes les parties visibles et accessibles du bâtiment et à ses abords (10 m).
- * Si des travaux de démontage, aménagement, modification ou destruction révélaient la présence d'agents biologiques du bois, notre responsabilité ne saurait être engagée.
- * Il est important de rappeler qu'à l'issue de la fin de validité, il est obligatoire de se déplacer à nouveau sur le site concerné. **un nouvel ordre de mission sera rédigé et sera fourni avec le diagnostic, afin de prouver que le diagnostiqueur se soit réellement déplacé (ce document est demandé lors des sinistres auprès des assurances ainsi qu'auprès des organismes de surveillance (COFFRAC), demandés lors des surveillances documentaires.**
- * **Le donneur d'ordre s'engage à s'assurer du bon accès de la trappe de visite des combles, le jour de l'intervention. Toute nouvelle intervention engendrera un déplacement facturé.**
- **Date du dernier traitement des bois ou de la charpente (justificatifs)** ● **Notice technique de traitement (arrêté 26 juin 2006, 16 février 2010)**

☐ REPERAGE DE L'AMIANTE

(Textes de référence : Décret 2006-1114, L 271-4 à 6 CCH, L 1334-13, 23, 24 CSP, Norme NF4620, Norme NF X46-020. Arrêté du 16 juillet 2019)

- * L'objectif de la mission est d'identifier et de localiser les matériaux et produits contenant de l'amiante incorporés dans l'immeuble – liste C du 26 juin 2013. Décret 2017-899 du 9 mai 2017. Arrêté du 16 juillet 2019 (travaux), et susceptibles de libérer des fibres d'amiante en cas d'agression mécanique résultant de l'usage des locaux (chocs et frottements) ou générée à l'occasion d'opérations d'entretien ou de maintenance
- * L'inspection visuelle peut être complétée par des investigations approfondies, selon Annexe A de la norme. Hors missions avant travaux ou démolition, les parties conviennent de se limiter à des investigations approfondies non destructives.
- * L'opérateur de repérage peut conclure à la présence d'amiante si identification ou s'il dispose d'informations particulières. Dans le cas contraire, un ou des prélèvements pour analyse sont réalisés pour conclure.
- * L'opérateur de repérage effectue le repérage sans sondages destructifs (ne nécessitant pas de remise en état ou ne modifiant pas la fonction), mentionne dans le rapport les zones non repérées et les raisons, prélève des échantillons dans les conditions de sécurité appropriées.
- * Programme réglementaire (vente et DTA) : matériaux et produits contenant de l'amiante figurant à l'annexe 13-9 (tableau ci-joint)
- * Programme complémentaire : Les parties conviennent d'ajouter au programme complémentaire les composants et parties de composants suivants :
- * Il est important de rappeler que la signature du donneur d'ordre est un accord tacite autorisant tous les prélèvements nécessaires au diagnostiqueur (au sens de la norme NF-X 46020 en vigueur). Si le propriétaire est présent le jour du diagnostic, celui-ci pourra refuser qu'un prélèvement soit effectué. De ce fait, une mention sera alors inscrite sur le rapport il appartient au diagnostiqueur de définir le mode opératoire ainsi que le nombre de prélèvement à effectuer (lors du repérage avant travaux ou démolition).

Composant de la construction	Partie du composant à vérifier ou à sonder
Uste A	Façades, Cloisonnages, Plafonds
Uste B	
1 Planchers extérieurs murs et cloisons « en dur » et poteaux périphériques et intérieurs	Enduits portés, recréments dans les locaux industriels, amants-ciment et enduits de poteaux (caron, amants-ciment, matériaux sandwich, carton-plâtre), coffrage perdu Enduits portés, panneaux de cloisons
Cloisons (légères et préfabriquées), portes et coffres	
2 Planchers et plafonds Plafonds, gouttes et chapeaux, gâches et coffres Planchers	Enduits portés, panneaux collés au vissés Dalles de sol
3 Conduits, canalisations et équipements intérieurs Conduits de fluides (air, eau, autres fluides) Cloisons / volets coupe-feu Portes coupe-feu Vide-orbes Conduits	Conduits, emballages de cuir-fuges Clapiers, volets, rebouchage Joints (tresses, bandes), Conduits
4 Éléments extérieurs Toitures Bardages et façades légères Conduits en toiture et façade	Plâques, ardoises, accessoires de couverture (composites, fibres-ciment), bardages Chumex Plâques, ardoises, panneaux (composés, fibres-ciment) Conduits en amiante-ciment : eaux pluviales, eaux usées, conduits de fumée

Composant de la construction	Partie du composant inspecté	Sur demande ou pour information

- **Repérages Amiante antérieurs, Travaux sur matériaux Amiante, Facture des éléments type « Everite » achetés à partir de 1997... ● Fiche récapitulative du DTA**

☐ PLOMB

(Textes de référence : Arrêtés du 25 avril 2006, Vente L1334-6 CSP, Location L1334-7 CSP, parties communes L 1334-8 CSP, Norme NF X46-030, Arrêtés du 19 août 2011)

- * Le constat de risque d'exposition au plomb (CREP) consiste à mesurer la concentration en plomb de tous les revêtements, afin d'identifier ceux contenant du plomb, à décrire leur état de conservation et à repérer, le cas échéant, les facteurs de dégradation du bâti permettant d'identifier les situations d'insalubrité. La recherche de canalisations en plomb ne fait pas partie du champ d'application du CREP.
- * Le diagnostic de risque d'intoxication par le plomb des peintures (DRIPP) consiste à mesurer la concentration en plomb de tous les revêtements dégradés, afin d'identifier ceux contenant du plomb, à décrire leur état de conservation et à proposer des mesures d'élimination de ces risques.
- * Les mesures sont possibles jusqu'à 3 m de hauteur ; au-delà, le donneur d'ordre mettra en œuvre les dispositions de sécurité nécessaires.

☐ DPE (DOSSIER DE PERFORMANCE ÉNERGETIQUE)

(Textes de référence : La loi ELAN 2018-1021 du 23 novembre 2018, portant évolution du logement, de l'aménagement et du numérique (ELAN) et la loi 2019-1147 du 8 novembre 2019, Décret n° 2020-1609 du 17 décembre 2020, Décret n° 2020-1610 du 17 décembre 2020, Arrêté du 31 mars 2021 relatif au diagnostic de performance énergétique pour les bâtiments ou parties de bâtiments à usage d'habitation en France métropolitaine, Arrêté du 31 mars 2021 relatif aux méthodes et procédures applicables au diagnostic de performance énergétique et aux logiciels l'établissant définissent le DPE.

Concernant les locaux commerciaux (tertiaire), il est de l'obligation du donneur d'ordre de fournir les relevés des consommations de chauffage et d'eau chaude sanitaire des 3 années antérieures. Dans le cas où ces documents ne seraient pas fournis, le diagnostiqueur devra être prévenu au moment de la signature de l'ordre de mission ; le diagnostiqueur effectuera une recherche des consommations si les moyens lui sont communiqués, les frais supplémentaires de recherche étant à la charge du donneur d'ordre. Il est rappelé que le DPE répond à une législation spécifique différente de l'étude thermique.

NOTA : Ce document comporte deux feuilles recto-verso.

Le donneur d'ordre déclare avoir pris connaissance des nouvelles dispositions du diagnostic de performance énergétique.

- × Les différents matériaux employés lors de la construction ou issue d'un programme d'amélioration énergétique devront être justifiés par document (expl. Factures) mais en aucun cas sur une simple déclaration du propriétaire.
- × Le donneur d'ordre s'engage à fournir l'invariant fiscal du bien (figurant sur la taxe d'habitation ainsi que tous documents relatifs au logement concerné. Le donneur d'ordre a pris connaissance qu'en l'absence de justificatifs complets, le bien concerné sera calculé en fonction de la date de construction, même les biens très anciens.

● Données techniques

- Si double vitrage, date et facture ; descriptif et justificatifs de l'isolation éventuelle...
- Date de l'installation du chauffage, année de la chaudière et du cumulés, puissance électrique souscrite, contrat d'entretien...

● Factures des consommations énergétiques selon critères ci-dessus

GAZ

(Textes de référence : Articles L134-1 à 6 et R134-1 à 5, Norme NF P 45-500, Arrêtés du 28 avril 2010 modifié par l'arrêté du 18 novembre 2013)

× Le donneur d'ordre s'engage à assurer pendant la durée du diagnostic l'alimentation en gaz effective de l'installation et le fonctionnement normal des appareils d'utilisation ; lui-même, ou une personne qu'il désigne, met en marche ou arrête les appareils. Il est rappelé qu'en cas de détection d'un **Danger Grave et Immédiat (DGI)**, le diagnostiqueur devra interrompre l'alimentation en gaz de tout ou partie de l'installation. Le donneur d'ordre reste responsable du bon fonctionnement des appareils, il ne peut en aucun cas se retourner contre l'opérateur de diagnostic en cas de non-redémarrage des appareils manipulés dans le cadre des opérations de diagnostic.

× Le diagnostic concerne toutes les installations de production individuelle de chaleur ou d'eau chaude sanitaire, faisant partie de l'installation intérieure de gaz, desservies par une installation fixe. Les contrôles réalisés ne préjugent pas de la conformité de l'installation.

- Certificat de conformité gaz éventuel
- Facture du Fournisseur de gaz
- Facture d'entretien de la chaudière et du conduit

ELECTRICITE

(Textes de référence : Décret 2008-834, Norme XP C 16-600 (juillet 2017), Arrêté du 1 avril 2011 et Arrêté du 28 septembre 2017)

× Le champ d'application du diagnostic porte uniquement sur l'ensemble de l'installation intérieure d'électricité à basse tension des locaux à usage d'habitation située en aval de l'appareil général de commande et de protection de cette installation (même absent). Il concerne l'ensemble des circuits à basse tension et natures de courant associés en vue de l'utilisation de l'énergie électrique, également la partie de l'installation de branchement située dans la partie privative. Hormis pour les piscines et les locaux contenant une baignoire ou une douche, sont exclus du champ d'application les circuits de communication, de signalisation et de commande alimentés en très basse tension de sécurité (TBTS) sous une tension < 50 V en courant alternatif et 120 V en courant continu. *Sont notamment exclus les circuits de téléphonie, de télévision, de réseau informatique, de vidéophonie, de centrale d'alarme, etc.* Le diagnostic ne concerne pas les matériels d'utilisation amovibles, ni les circuits internes des matériels d'utilisation fixes.

× Préalablement à la réalisation du diagnostic, le donneur d'ordre ou son représentant, informe l'occupant éventuel du logement de la nécessité de la mise hors tension de toute ou partie de l'installation pour la réalisation du diagnostic et de la nécessité pour l'occupant de mettre lui-même hors tension les équipements qui pourraient être sensibles à une mise hors tension (matériels programmables par exemple) ou risqueraient d'être détériorés lors de la remise sous tension (certains matériels électroniques, de chauffage, etc.). Ce dernier signale à l'opérateur de diagnostic les parties de l'installation qui ne doivent pas être mises hors tension et les motifs de cette impossibilité (matériel de surveillance médicale, alarmes, etc.).

× Pendant toute la durée du diagnostic, le donneur d'ordre ou son représentant fait en sorte que tous les locaux et leurs dépendances soient accessibles. Il s'assure que l'installation est alimentée en électricité, si celle-ci n'a pas fait l'objet d'une interruption de fourniture par le distributeur. Les parties communes où sont situées des parties d'installation visées par le diagnostic doivent elles aussi être accessibles.

× Le donneur d'ordre est informé que la responsabilité d'opérateur de diagnostic est limitée aux constituants visibles, visitables de l'installation au moment du diagnostic. Elle s'effectue, sans déplacement de meubles ni démontage de l'installation électrique ni destruction des isolants des câbles, hormis les exceptions mentionnées dans la fiche B.4. L'intervention du contrôleur ne préjuge pas de l'usage et des modifications ultérieures de l'installation électrique; elle ne saurait en aucun cas être étendue aux conséquences de la mise hors tension de toute ou partie de l'installation qui ne lui aurait pas été signalée préalablement au diagnostic et ne peut être étendue au risque de non ré enclenchement de (ou des) appareil(s) de coupure.

- Facture du Fournisseur d'électricité

MESURAGE DE SURFACE (LOI CARREZ, LOI BOUTIN)

(Textes de référence : Loi n°96-1107 du 18 Décembre 1996, loi 2009-323, Décret n°97-532 du 23 mai 1997, loi ALUR du 24 mars 2014)

× Il est de l'obligation du donneur d'ordre de fournir le règlement de copropriété du bien mesuré. Dans le cas où ces documents ne seraient pas fournis, le diagnostiqueur devra être prévenu au moment de la signature de l'ordre de mission. Le diagnostiqueur effectuera une demande de copie du règlement de copropriété auprès du syndicat de copropriété, les frais supplémentaires de recherche étant à la charge du donneur d'ordre. En l'absence de ce document, les lieux présentés seront tenus comme faisant partie de la surface privative, sous la responsabilité du donneur d'ordre.

× En l'attente d'un décret d'application, le mesurage de la surface habitable s'appuie sur l'article R 111-2 du CCH.

× Il est de l'obligation du propriétaire d'attester de la surface habitable dans le bail d'habitation.

- Règlement de copropriété, état de division

OBLIGATIONS DE LA SOCIETE DE REPERAGE

× Le diagnostiqueur est soumis à une obligation de moyens. Il met donc en œuvre tous les moyens, notamment humains, organisationnels et techniques nécessaires à la bonne exécution de la mission qui lui est confiée.

× La société de repérage s'engage à confier la mission à une ou plusieurs personnes physiques répondant aux critères d'indépendance, d'assurance, d'impartialité et de certification des compétences (L 271-6 CCH). La société de repérage atteste n'avoir aucun lien de nature à porter atteinte à son impartialité et à son indépendance. Ces personnes prennent en compte les éléments fournis par le donneur d'ordre et organisent un cheminement logique permettant la visite systématique de l'immeuble.

LIMITES DE PRESTATIONS

× Sont hors de nos prestations, sauf si spécifié, toute analyse, qualitative ou quantitative (mesure de concentration dans l'air), tout repérage ou recherche dont l'existence de vices ou désordres a une origine autre que celle définie dans la mission confiée, toutes expertises autres que les missions définies par la réglementation adéquate.

LOI APPLICABLE ET JURIDICTION COMPETENTE

× Le présent contrat est soumis au droit français.

× En cas de différend découlant de l'exécution ou de l'interprétation des présentes, les parties conviennent de se rapprocher et de tenter de trouver une solution amiable à leur litige, d'abord de manière conventionnelle, puis par la voie de la médiation. En cas d'échec, sauf lorsque le client sera un particulier, le litige sera porté devant le tribunal de commerce d'Angoulême, nonobstant pluralité de défendeurs ou appel de garantie.

ATTESTATION SUR L'HONNEUR

× Je soussigné, opérateur de diagnostic, atteste sur l'honneur être en situation régulière au regard de l'article L 271-6 du Code de la Construction et de l'Habitation. J'atteste également disposer des moyens en matériel et en personnel nécessaires à l'établissement des constats et diagnostics composant le dossier de diagnostic technique (DDT). Conformément à l'exigence de l'article R 271-3 du même code, j'atteste n'avoir aucun lien de nature à porter atteinte à mon impartialité et à mon indépendance, ni avec le propriétaire ou son mandataire qui fait appel à moi, ni avec une entreprise pouvant réaliser des travaux sur les ouvrages ou équipements pour lesquels il m'est demandé d'établir l'un des constats et/ou diagnostics du DDT, et n'accorder aucun avantage ni rétribution sous quelque forme que ce soit.

©AVOVENTES.FR

NOUS CONTACTER

Votre conseiller
VD ASSOCIES

81 BOULEVARD PIERRE PREMIER
33110 LE BOUSCAT

T. 05 56 30 95 75
N° ORIAS 13 010 220 (VD ASSOCIES)
www.orias.fr



Assurance et Banque

SARL CMD
401 RUE DE BORDEAUX
16000 ANGOULEME

LE MARDI 12 DÉCEMBRE 2023

VOS RÉFÉRENCES

Votre référence client

0713663220

Votre contrat

0000010763846804

Date d'effet

01/01/2021

IMPORTANT

Document à conserver

Cette attestation fait partie
intégrante de votre contrat.

Votre attestation d'assurances Responsabilité Civile Prestataire

AXA France, dont le siège social est situé Terrasses de l'Arche 92000 Nanterre atteste que :
SARL CMD
401 RUE DE BORDEAUX
16000 ANGOULEME

Est titulaire du contrat d'assurance n° 0000010763846804 ayant pris effet le 01/01/2021.

Ce contrat garantit les conséquences pécuniaires de la Responsabilité Civile pouvant lui incomber
du fait de l'exercice des activités suivantes :

**DIAGNOSTICS TECHNIQUES IMMOBILIERS OBLIGATOIRES, REALISES DANS LE CADRE DE
LA CONSTITUTION DU DOSSIER TECHNIQUE IMMOBILIER ET/ OU AUTRES DIAGNOSTICS
ET MISSIONS REALISES EN DEHORS DU DOSSIER TECHNIQUE,**

TELS QUE FIGURANT DANS LA LISTE LIMITATIVE CI-DESSOUS :

AMIANTE :

ETAT MENTIONNANT LA PRESENCE OU L'ABSENCE DE MATERIAUX CONTENANT DE
L'AMIANTE.

DOSSIER TECHNIQUE AMIANTE.

DIAGNOSTIC AMIANTE PARTIES PRIVATIVES.

CONTROLE PERIODIQUE (AMIANTE).

REPERAGE AMIANTE AVANT/ APRES TRAVAUX ET DEMOLITION.

REPERAGE AMIANTE ET D'HAP (Hydrocarbures Aromatiques Polycycliques) SUR SURFACE
BITUMEE ET ENROBES.

PLOMB :

CONSTAT DES RISQUES D'EXPOSITION AU PLOMB (CREP).

ETAT PARASITAIRE :

ETAT RELATIF A LA PRESENCE DE TERMITES.

ETAT PARASITAIRE (MERULES, VRILLETES, LYCTUS).

INFORMATION SUR LA PRESENCE DE RISQUE DE MERULE (LOI ALUR),



MESURES :
MESURAGE LOI CARREZ ET LOI BOUTIN.

AUTRES :
ETAT DE L'INSTALLATION INTERIEURE DE GAZ.
ETAT DES RISQUES ET POLLUTION (ERP).
DIAGNOSTIC DE PERFORMANCE ENERGETIQUE (DPE), TOUS TYPES DE BATIMENTS.
DPE INDIVIDUEL POUR MAISONS INDIVIDUELLES, APPARTEMENTS ET LOTS TERTIAIRES
AFFECTES A DES IMMEUBLES A USAGE PRINCIPAL D'HABITATION, AINSI QUE LES
ATTESTATIONS DE PRISE EN COMPTE DE LA REGLEMENTATION THERMIQUE.
ETAT DE L'INSTALLATION INTERIEURE D'ELECTRICITE.
DIAGNOSTIC POUR OBTENTION DE PRET A TAUX ZERO.
THERMOGRAPHIE INFRAROUGE.

EXPERTISE IMMOBILIERE / EXPERT EN BATIMENT (pour un montant d'honoraires
inférieur à 10% du CA total), A L'EXCLUSION DE TOUTES PRECONISATIONS ET SUIVI, ET
SANS PRESTATIONS SOUMISES A OBLIGATION DECENNALE.

La garantie s'exerce à concurrence des montants de garanties figurant dans le tableau ci-après.
La présente attestation est valable du **01/01/2024** au **01/01/2025** et ne peut engager l'assureur au-delà des limites et conditions du contrat auquel elle se réfère.

Fait à Nanterre, le 12/12/2023

© AVOVENTES.FR
Président Général de l'Ordre



Nature des garanties

Nature des garanties	Limites de garanties en €
Tous dommages corporels, matériels et immatériels consécutifs confondus (autres que ceux visés au paragraphe "autres garanties" ci-après)	9 000 000 € par année d'assurance
Dont:	
Dommages corporels	9 000 000 € par année d'assurance
Dommages matériels et immatériels consécutifs confondus	1 200 000 € par année d'assurance

Autres garanties

Nature des garanties	Limites de garanties en €
Atteinte accidentelle à l'environnement (tous dommages confondus) (article 3.1 des conditions générales)	750 000 € par année d'assurance
Responsabilité civile professionnelle (tous dommages confondus)	1 500 000 € par année d'assurance dont 1 300 000 € par sinistre
Dommages immatériels non consécutifs autres que ceux visés par l'obligation d'assurance (article 3.2 des conditions générales)	100 000 € par année d'assurance dont 100 000 € par sinistre
Dommages aux biens confiés (selon extension aux conditions particulières)	150 000 € par sinistre
Reconstitution de documents/ médias confiés (selon extension aux conditions particulières)	30 000 € par sinistre

C.G. : Conditions Générales du contrat

RAPPORT DE MISSION DE REPERAGE DES MATERIAUX ET PRODUITS CONTENANT DE L'AMIANTE



CONSTAT ETABLI EN VUE DE LA VENTE D'UN IMMEUBLE BATI

Date de la mission : 20/03/2024

Dossier n° : SA24/03/0098

A. - Références réglementaires et normatives

Textes réglementaires : Articles L 271-4 à L 271-6 du code de la construction et de l'habitation, Art. L. 1334-13, R. 1334-20 et 21 et R. 1334-23 et R. 1334-24 du Code de la Santé Publique ; Nouvelle annexe 13.9 du Code de la Santé Publique ; Décrets 2011-629 du 3 juin 2011 ; Arrêtés du 12 décembre 2012 et du 26 juin 2013.

B. - Désignation du ou des bâtiments

Adresse : **10 Rue du Chatelard**
16330 ST AMANT DE BOIXE
Section cadastrale G, Parcelle(s) n° 1081

Type d'immeuble : **Autres**
Désignation et situation du ou des lots de copropriété : **Lot numéro : NC**
Périmètre de repérage : **Toutes parties accessibles sans démontage ni destruction**
Année de construction :

C. - Désignation du client

Nom et prénom :

Donneur d'ordre (sur déclaration de l'intéressé) : **Autre**
Nom et prénom : **SELARL LAMOUREUX**
Adresse : **2 Rue de Beaulieu -**
BP 258 16007 ANGOULEME CEDEX 1

Date du contrat de mission : **06/03/2024**
Accompagnateur (propriétaire ou son représentant) : **M.**

D. - Désignation de l'opérateur de diagnostic

Nom et prénom :
Raison sociale et nom de l'entreprise : **SARL CMD 401 RUE DE BORDEAUX 16000 ANGOULEME**
Numéro SIRET : **502 225 824 00023**

Désignation de la compagnie d'assurance : **AXA**
Numéro de police : **10763846804** et date de validité : **01/01/2025**

Le présent rapport est établi par une personne dont les compétences sont certifiées par **I.Cert** sous le numéro **CPDI6959**, attestation délivrée le **21/11/2023** (échéance : **20/11/2030**).

Date d'émission du rapport : **21/03/2024**
Le présent rapport de 17 pages ne peut être reproduit que dans sa totalité, annexes comprises.

Le présent rapport ne peut être utilisé pour satisfaire aux exigences d'un repérage amiante avant travaux ou avant démolition.

E. - Sommaire

A. - Références réglementaires et normatives	1
B. - Désignation du ou des bâtiments	1
C. - Désignation du client	1
D. - Désignation de l'opérateur de diagnostic	1
1. - Les conclusions	2
2. - Désignation du laboratoire ayant effectué les analyses éventuelles	3
3. - La mission de repérage	4
3.1 L'objet de la mission	4
3.2 Le cadre de la mission	4
4. - Conditions de réalisation du repérage	5
4.1 Bilan de l'analyse documentaire	5
4.2 Date d'exécution des visites du repérage in situ	5
4.3 Ecart, adjonctions, suppressions par rapport aux normes en vigueur	5
4.4 Plan et procédures de prélèvements	5
5. - Résultats détaillés du repérage	6
5.1 Liste des matériaux ou produits contenant de l'amiante, états de conservation, conséquences réglementaires (fiche de cotation)	6
5.2 Liste des matériaux ou produits susceptibles de contenir de l'amiante, mais n'en contenant pas après analyse	7
5.3 Liste des matériaux ou produits repérés ne contenant pas d'amiante	7
6. - Signatures	7
7. - Annexes au rapport	8
7.1 - Annexe - Schéma de repérage et Photos	8
7.2 - Annexe - Rapports d'essais	11
7.3 - Annexe - Grilles réglementaires et critères d'évaluation de l'état de conservation des matériaux et produits contenant de l'amiante	12
7.4 - Annexe - Conséquences réglementaires et recommandations	14
7.5 - Annexe - Autres documents	16
7.6 - Annexe - Consignes générales de sécurité	17

1. - Les conclusions

Avertissement : les textes ont prévu plusieurs cadres réglementaires pour le repérage des matériaux ou produits contenant de l'amiante, notamment pour les cas de démolition d'immeuble. **La présente mission de repérage est limitée à une liste réglementaire (donc non exhaustive) de matériaux et produits ; elle ne répond pas aux exigences prévues pour les missions de repérage des matériaux et produits contenant de l'amiante avant démolition d'immeuble ou avant réalisation de travaux de tous ordres (décollage revêtements sols ou murs, accrochage de meuble, percement des parois etc...) dans l'immeuble concerné, et ce rapport ne peut donc pas être utilisé à ces fins.**

1.1. Dans le cadre de mission décrit à l'article 3.2, il a été repéré :

- **des matériaux et produits contenant de l'amiante sur jugement de l'opérateur :**
Plaques (fibres-ciment) (Dépendance - Abri piscine) pour lequel il est recommandé de réaliser une évaluation périodique.*

*** Un détail des conséquences réglementaires et recommandations est fourni en annexe de ce rapport, il est rappelé la nécessité d'avertir de la présence d'amiante toute personne pouvant intervenir sur ou à proximité des matériaux et produits concernés ou de ceux les recouvrant ou les protégeant.**

En cas de retrait ou confinement de matériaux ou produits de la liste B contenant de l'amiante à l'intérieur de bâtiments occupés ou fréquentés, le propriétaire doit procéder en fin de travaux à un examen visuel et à une mesure d'empoussièrement (art R1334-29-3).

1.2. Dans le cadre de mission décrit paragraphe 3.2, locaux ou parties de locaux, composants ou parties de composants qui n'ont pu être visités et pour lesquels des investigations complémentaires sont nécessaires afin de statuer sur la présence ou l'absence d'amiante :

Localisation	Parties du local	Raison
Piscine	Toutes	Bassin en eau
Dépendance R-1 - Cave	Toutes	Inaccessible en raison de l'encombrement
R+1 - Cuisine / S à manger	Murs	Cuisine aménagée
Dépendance - Hangar	Sol, plinthes, murs	Présence de mobilier non déplaçable
Dépendance - Abri bois	Bois de chauffage ou construction	Bois empilés
R+1 - Séjour, R+1 - Cuisine / S à manger, R+1 - Dégagement, R+1 - Salle d'eau, R+1 - Chambre 1, R+1 - Chambre 2, RDC - Dégagement, RDC - Chambre 3, RDC - Salle d'eau, RDC - Buanderie, RDC - Pièce 1, RDC - Pièce 2, RDC - Local Chaudière, Dépendance - Garage	Sol, plinthes, murs	Présence de mobilier non déplaçable
R+1 - Séjour, R+1 - Cuisine / S à manger, R+1 - Dégagement, R+1 - Salle d'eau, R+1 - Chambre 1, R+1 - WC, R+1 - Chambre 2, R+1 - Cage d'escalier, RDC - Dégagement, RDC - Chambre 3, RDC - Salle d'eau	Murs	Parements intérieurs cachant la structure
RDC - Dégagement, RDC - Buanderie, RDC - Pièce 1, RDC - Pièce 2, RDC - Local Chaudière	Parquet ou sol	Revêtement fixé/collé

Les plâtres du logement (plafonds et murs) n'ont pas été prélevés afin de ne pas altérer leurs fonctions mais sont susceptibles de contenir de l'amiante. Nous restons disponibles pour une visite complémentaire si des travaux projetés ultérieurement seraient entrepris.

Certains locaux, parties de locaux ou composants n'ont pas pu être sondés, des investigations approfondies doivent être réalisées afin d'y vérifier la présence éventuelle d'amiante. Les obligations réglementaires du (des) propriétaire(s) prévues aux articles R.1334-15 à R.1334-18 du Code de la Santé Publique, ne sont pas remplies conformément aux dispositions de l'article 3 de l'arrêté du 12 Décembre 2012 (Listes "A" et "B"). De ce fait le vendeur reste responsable au titre des vices cachés en cas de présence d'Amiante. En cas de présence d'Amiante, et si il y a obligation de retrait, ce dernier sera à la charge du vendeur.

Nota : Les éléments cachés par des revêtements de décoration comme de la moquette, du parquet, des panneaux de bois ou d'isolant, des cloisons ou tout autre matériau pouvant masquer une élément contenant de l'amiante, ne peuvent être contrôlés par manque d'accessibilité. Les parties d'ouvrages et les éléments contenant de l'amiante inclus dans la structure du bâtiment, dans les gaines closes ou les encoffrements ne peuvent être contrôlés, notre mission n'étant pas destructive.

Sur les locaux, parties de locaux, composants ou parties de composants éventuellement non visités, les obligations réglementaires prévues à l'article R1334-15 et 16 du code de la santé publique ne sont pas remplies, l'exonération de responsabilité du propriétaire ne peut avoir lieu ; ce dernier reste responsable des produits et matériaux contenant de l'amiante qui y seraient présents et des coûts éventuels de retrait futur. Lorsque l'accès à ces entités aura été rendu possible, après requête expresse du propriétaire ou son mandataire, une nouvelle visite sera réalisée pour lever les réserves correspondantes.

2. - Désignation du laboratoire ayant effectué les analyses éventuelles

Raison sociale et nom de l'entreprise : ... Il n'a pas été fait appel à un laboratoire d'analyse

Adresse :

Numéro de l'accréditation Cofrac :

3. - La mission de repérage

3.1 L'objet de la mission

Dans le cadre de la vente de l'immeuble bâti, ou de la partie d'immeuble bâti, décrit en page de couverture du présent rapport, la mission consiste à repérer dans cet immeuble, ou partie d'immeuble, certains matériaux ou produits contenant de l'amiante conformément à la législation en vigueur.

Pour s'exonérer de tout ou partie de sa garantie des vices cachés, le propriétaire vendeur annexe à la promesse de vente ou au contrat de vente le présent rapport.

3.2 Le cadre de la mission

3.2.1 L'intitulé de la mission

«Repérage en vue de l'établissement du constat établi à l'occasion de la vente de tout ou partie d'un immeuble bâti».

3.2.2 Le cadre réglementaire de la mission

L'article L 271-4 du code de la construction et de l'habitation prévoit qu' «en cas de vente de tout ou partie d'un immeuble bâti, un dossier de diagnostic technique, fourni par le vendeur, est annexé à la promesse de vente ou, à défaut de promesse, à l'acte authentique de vente. En cas de vente publique, le dossier de diagnostic technique est annexé au cahier des charges.»

La mission, s'inscrivant dans ce cadre, se veut conforme aux textes réglementaires de référence mentionnés en page de couverture du présent rapport. Sauf mention dans le devis, la visite préliminaire a eu lieu le même jour que la réalisation du repérage.

3.2.3 L'objectif de la mission

L'article L1334-13 précise : « Un état mentionnant la présence ou, le cas échéant, l'absence de matériaux ou produits de la construction contenant de l'amiante est produit, lors de la vente d'un immeuble bâti, dans les conditions et selon les modalités prévues aux articles L. 271-4 à L. 271-6 du code de la construction et de l'habitation. »

La mission de l'opérateur de repérage est de rechercher sans sondage destructif la présence de MPCA (matériaux et produits contenant de l'amiante) visibles et accessibles ; ces MPCA sont susceptibles de générer un risque constitué par la présence de fibres d'amiante larguées dans l'air inhalé par l'homme.

Le but de la mission de repérage est d'informer, dans le cas avéré de présence d'amiante, le propriétaire sur les risques encourus et de lui donner des recommandations.

3.2.4 Le programme de repérage de la mission réglementaire

Le programme de repérage est défini par l'Annexe 13.9 (listes A et B) du Code de la santé publique.

Important : Le programme de repérage de la mission de base est limitatif. Il est plus restreint que celui élaboré pour les missions de repérage de matériaux ou produits contenant de l'amiante avant démolition d'immeuble ou celui à élaborer avant réalisation de travaux.

3.2.5 Programme de repérage complémentaire (le cas échéant)

En plus du programme de repérage réglementaire, le présent rapport porte sur les parties de composants suivantes :

Composant de la construction	Partie du composant ayant été inspectée (Description)	Sur demande ou sur information
Néant	-	

3.2.6 Le périmètre de repérage effectif

Il s'agit de l'ensemble des locaux ou parties de l'immeuble concerné par la mission de repérage figurant sur le schéma de repérage joint en annexe.

Liste des pièces objets du repérage :

Extérieur	RDC - Chambre 3
R+1 - Balcon	RDC - Salle d'eau
R+1 - Séjour	RDC - Buanderie
R+1 - Cuisine / S à manger	RDC - Pièce 1
R+1 - Dégagement	RDC - Pièce 2
R+1 - Salle d'eau	RDC - Local Chaudière
R+1 - Chambre 1	Dépendance - Garage
R+1 - WC	Dépendance - Hangar
R+1 - Chambre 2	Dépendance - Abri bois
R+1 - Cage d'escalier	Dépendance - Abri piscine
RDC - Dégagement	R+2 - Combles

4. – Conditions de réalisation du repérage

4.1 Bilan de l'analyse documentaire

Préalablement à l'opération de repérage, le propriétaire remet les rapports déjà réalisés ainsi que les documents et informations dont il dispose décrivant les ouvrages, les produits matériaux ; il dépose les protections physiques et met à disposition les éléments d'intervention nécessaires à l'accès aux différentes parties de l'immeuble bâti en toute sécurité.

Documents demandés	Documents remis
Rapports concernant la recherche d'amiante déjà réalisés	Non

Observations : Néant

4.2 Date d'exécution des visites du repérage in situ

Date(s) de visite de l'ensemble des locaux : **20/03/2024**

Accompagnateur (propriétaire ou son représentant) : @CAVOVENTES.FR

4.3 Ecart, adjonctions, suppressions par rapport aux normes en vigueur

La mission de repérage s'est déroulée conformément aux prescriptions de la norme NF X 46-020, révision de décembre 2008.

4.4 Plan et procédures de prélèvements

Néant

5. - Résultats détaillés du repérage

5.1 Liste des matériaux ou produits susceptibles de contenir de l'amiante repérés ou non

COMPOSANT DE LA CONSTRUCTION	PARTIE DU COMPOSANT A VERIFIER OU A SONDER	PRESENCE*
Liste A		
Flocage		Non
Calorifugeage		Non
Faux-plafond		Non
Liste B		
1. Parois verticales intérieures		
Murs et cloisons « en dur » et poteaux périphériques et intérieurs	Enduits projetés, revêtements durs (plaques menuiserie, amiante-ciment) et entourages de poteaux (carton, amiante-ciment, matériau sandwich, carton + plâtre), coffrage perdu. Enduits projetés, panneaux de cloisons.	Non
2. Planchers et plafonds		
Plafonds, poutres et charpentes, gaines et coffres. Planchers.	Enduits projetés, panneaux collés ou vissés. Dalles de sol.	Non
3. Conduits, canalisations et équipements intérieurs		
Conduits de fluides (air, eau, autres fluides...) Clapets/volets coupe-feu. Portes coupe-feu. Vide-ordures.	Conduits, enveloppes de calorifuges. Clapets, volets, rebouchage. Joints (tresses, bandes). Conduits.	Non
4. Eléments extérieurs		
Toitures. Bardages et façades légères. Conduits en toiture et façade.	Plaques, ardoises, accessoires de couverture (composites, fibres-ciment), bardeaux bitumineux. Plaques, ardoises, panneaux (composites, fibres-ciment). Conduits en amiante-ciment : eaux pluviales, eaux usées, conduits de fumée.	Oui

*Si présence de la partie de composant, se reporter pour le détail de la conclusion dans la suite de ce chapitre 5.

5.2 Liste des matériaux ou produits contenant de l'amiante, états de conservation, conséquences réglementaires (fiche de cotation)

Liste des matériaux et produits contenant de l'amiante

Localisation	Identifiant + Description	Conclusion (justification)	Etat de conservation** et préconisations*	Photo
Dépendance - Abri piscine	Identifiant: M001 Description: Plaques (fibres-ciment) Composant de la construction: Toitures Partie à sonder: Plaques (fibres-ciment) Liste selon annexe.13-9 du CSP: B Localisation sur croquis: M001 Sondage: Choc, Visuel	Présence d'amiante (Sur jugement de l'opérateur)	Matériau dégradé (étendue ponctuelle) Résultat EP** Préconisation : Il est recommandé de réaliser une évaluation périodique.	

* Un détail des conséquences réglementaires et recommandations est fournis en annexe 7.4 de ce présent rapport
** détails fournis en annexe 7.3 de ce présent rapport

Nota :

- 1- Si non prélèvement, en cas d'amiante non identifié avec certitude, afin de lever le doute, faire analyser par un laboratoire accrédité les échantillons nécessaires (sans toutefois altérer la fonction du produit). Si le résultat est positif, (c'est-à-dire s'il y a présence d'amiante), suivre les recommandations.
- 2- Sur les ouvrages ou parties d'ouvrages éventuellement non examinés, les obligations réglementaires prévues aux articles R1334-15 et R1334-16 du code de la santé publique ne sont pas remplies, l'exonération de responsabilité du propriétaire ne peut avoir lieu ; ce dernier reste responsable des produits et matériaux contenant de l'amiante qui y seraient présents et des coûts éventuels de retrait futur. Lorsque l'accès à ces entités aura été rendu possible, après demande du propriétaire ou son mandataire, une nouvelle visite sera réalisée pour lever les réserves correspondantes.
- 3-Dans le cas particulier des biens en copropriété, on pourra trouver ci-dessus des éléments appartenant aux parties communes mais accessibles dans les parties privatives, elles sont normalement mentionnées dans le dossier technique amiante (DTA) de l'immeuble ; dans le cas contraire, le propriétaire ou le syndic de copropriété a la responsabilité de la mise à jour du DTA.

Recommandations et conseils :

- Se reporter aux conséquences réglementaires et recommandations, paragraphes 7.3 et 7.4 des annexes.
- Le propriétaire est tenu d'avertir de la présence d'amiante toute personne pouvant intervenir sur ou à proximité des matériaux ou produits contenant de l'amiante ou sur ceux les recouvrant ou les protégeant.
- Il est recommandé d'éviter toute intervention directe. En fonction de la nature du matériau et de son support, on pourra par exemple remplacer un élément, le recouvrir ou l'encoffrer pour le protéger des sollicitations mécaniques, réduire l'accès aux locaux contenant des matériaux fortement émissifs ; recourir à une entreprise spécialisée dans les travaux « amiante ». Dans le cas de retrait des matériaux contenant de l'amiante, l'évacuation est réglementée et ne peut s'effectuer que dans des centres ou décharges autorisés.

5.3 Liste des matériaux ou produits susceptibles de contenir de l'amiante, mais n'en contenant pas après analyse

Localisation	Identifiant + Description
Néant	-

5.4 Liste des autres matériaux ou produits repérés ne contenant pas d'amiante

Localisation	Identifiant + Description
Néant	-

6. – Signatures

Dates de visite et d'établissement du constat amiante :

Fait à **ST AMANT DE BOIXE**, le **20/03/2024**

Par :

©AVOVENTES.FR

7. - Annexes au rapport

7.1 - Annexe - Schéma de repérage et Photos

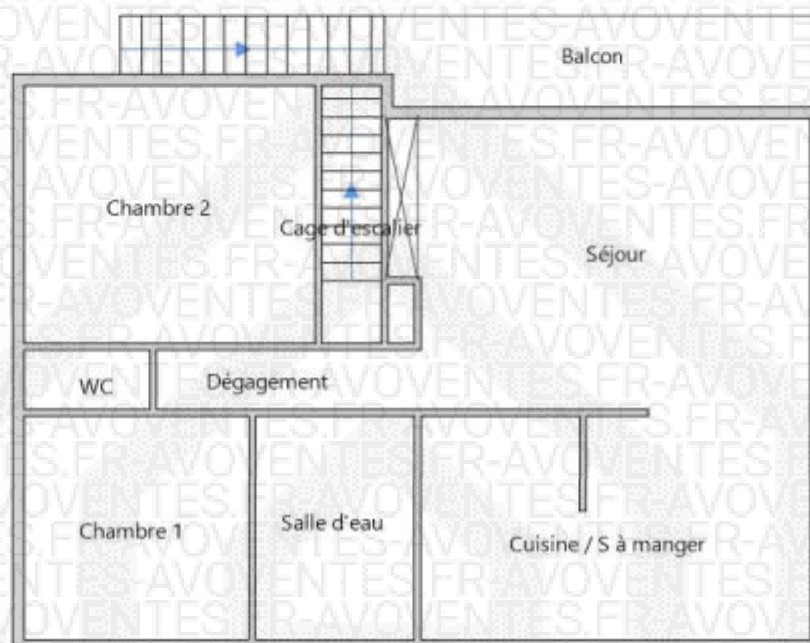

R+1

Planche (croquis) de repérage technique effectué par le cabinet : SARL CMD, auteur :

Dossier n° SA24/03/0098 du 21/03/2024

Adresse du bien : 10 Rue du Chatelard 16330 ST AMANT DE BOIXE

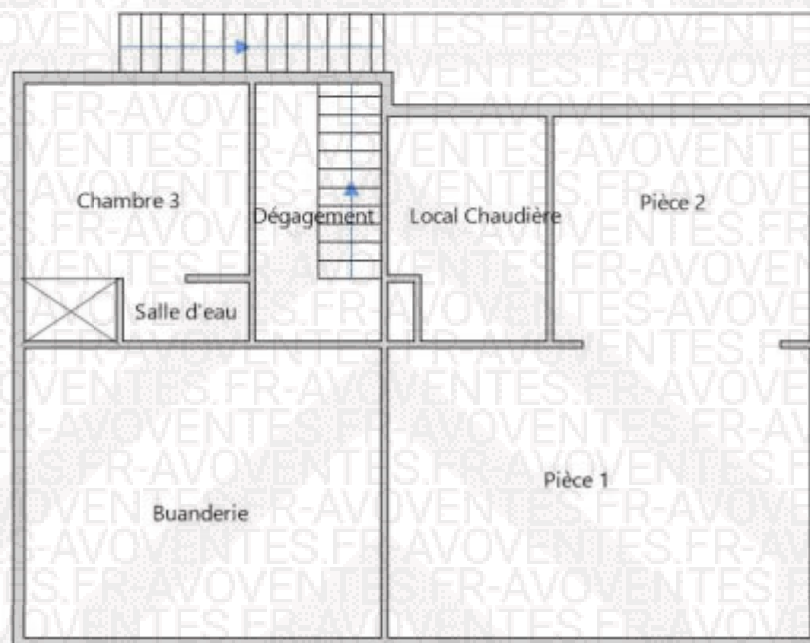

RDC

Planche (croquis) de repérage technique effectué par le cabinet : SARL CMD, auteur :

Dossier n° SA24/03/0098 du 21/03/2024

Adresse du bien : 10 Rue du Chatelard 16330 ST AMANT DE BOIXE











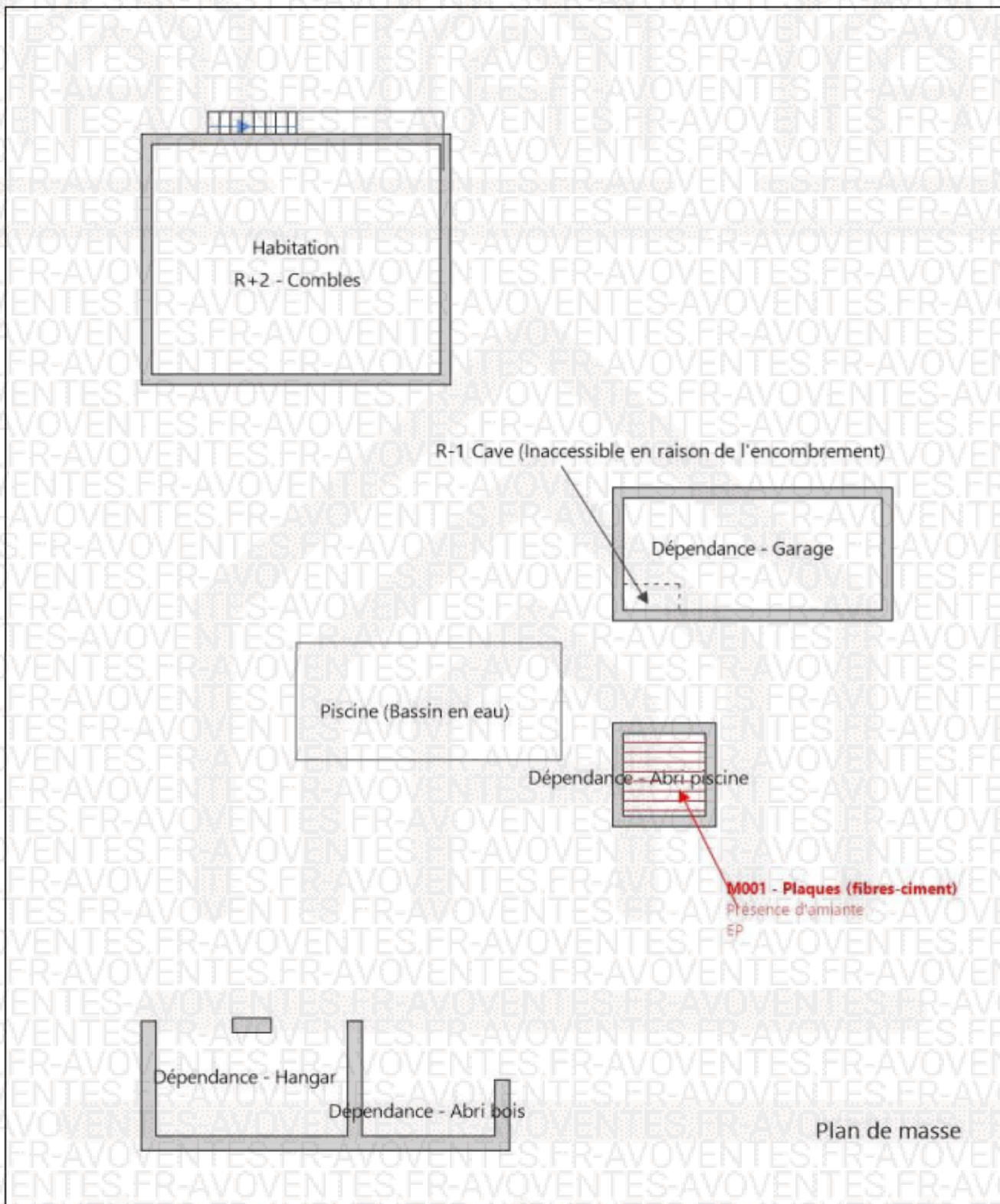

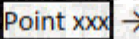

Planche (croquis) de repérage technique effectué par le cabinet : SARL CMD, auteur : © AVOVENTES.FR
 Dossier n° SA24/03/0098 du 21/03/2024
 Adresse du bien : 10 Rue du Chatelard 16330 ST AMANT DE BOIXE

Légende

	Faux plafond contenant de l'amiante		Emplacement et référence du prélèvement et / ou sondage
	Colle contenant de l'amiante		Toiture et/ou plafond en fibro-ciment contenant de l'amiante
	Dalles de sol contenant de l'amiante	a?	Doute sur la présence d'amiante
	Enveloppe de calorifuge	A	Présence d'Amiante
	Conduit fibro-ciment contenant de l'amiante	N	Absence d'Amiante
	Revêtement bitumeux contenant de l'amiante		Plaques contenant de l'amiante
			Flocage
			Dépôt de matériaux contenant de l'amiante
Propriétaire :		@AVOVENTES.FR	

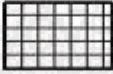

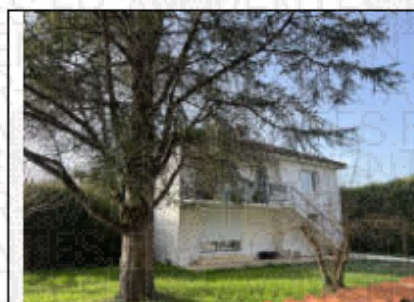
Vue générale du bien

7.2 - Annexe - Rapports d'essais

Identification des prélèvements :

Identifiant et prélèvement	Localisation	Composant de la construction	Parties du composant	Description
-	-	-	-	-

Procès-verbaux d'analyse :

Aucun rapport d'essai n'a été fourni ou n'est disponible

7.3 - Annexe - Grilles réglementaires et critères d'évaluation de l'état de conservation des matériaux et produits contenant de l'amiante

Grilles d'évaluation de l'état de conservation des matériaux ou produit de la liste A

Aucune évaluation n'a été réalisée

Critères d'évaluation de l'état de conservation des matériaux ou produit de la liste A

1. Classification des différents degrés d'exposition du produit aux circulations d'air

Fort	Moyen	Faible
<p>1° Il n'existe pas de système spécifique de ventilation, la pièce ou la zone homogène évaluée est ventilée par ouverture des fenêtres, ou</p> <p>2° Le faux plafond se trouve dans un local qui présente une (ou plusieurs) façade(s) ouverte(s) sur l'extérieur susceptible(s) de créer des situations à forts courants d'air, ou</p> <p>3° Il existe un système de ventilation par insufflation d'air dans le local et l'orientation du jet d'air est telle que celui-ci affecte directement le faux plafond contenant de l'amiante.</p>	<p>1° Il existe un système de ventilation par insufflation d'air dans le local et l'orientation du jet est telle que celui-ci n'affecte pas directement le faux plafond contenant de l'amiante, ou</p> <p>2° Il existe un système de ventilation avec reprise(s) d'air au niveau du faux plafond (système de ventilation à double flux).</p>	<p>1° Il n'existe ni ouvrant ni système de ventilation spécifique dans la pièce ou la zone évaluée, ou</p> <p>2° Il existe dans la pièce ou la zone évaluée, un système de ventilation par extraction dont la reprise d'air est éloignée du faux plafond contenant de l'amiante.</p>

2. Classification des différents degrés d'exposition du produit aux chocs et vibrations

Fort	Moyen	Faible
<p>L'exposition du produit aux chocs et vibrations sera considérée comme forte dans les situations où l'activité dans le local ou à l'extérieur engendre des vibrations, ou rend possible les chocs directs avec le faux plafond contenant de l'amiante (ex : hall industriel, gymnase, discothèque...).</p>	<p>L'exposition du produit aux chocs et vibrations sera considérée comme moyenne dans les situations où le faux plafond contenant de l'amiante n'est pas exposé aux dommages mécaniques mais se trouve dans un lieu très fréquenté (ex : supermarché, piscine, théâtre,...).</p>	<p>L'exposition du produit aux chocs et vibrations sera considérée comme faible dans les situations où le faux plafond contenant de l'amiante n'est pas exposé aux dommages mécaniques, n'est pas susceptible d'être dégradé par les occupants ou se trouve dans un local utilisé à des activités tertiaires passives.</p>

Grilles d'évaluation de l'état de conservation des matériaux ou produit de la liste B

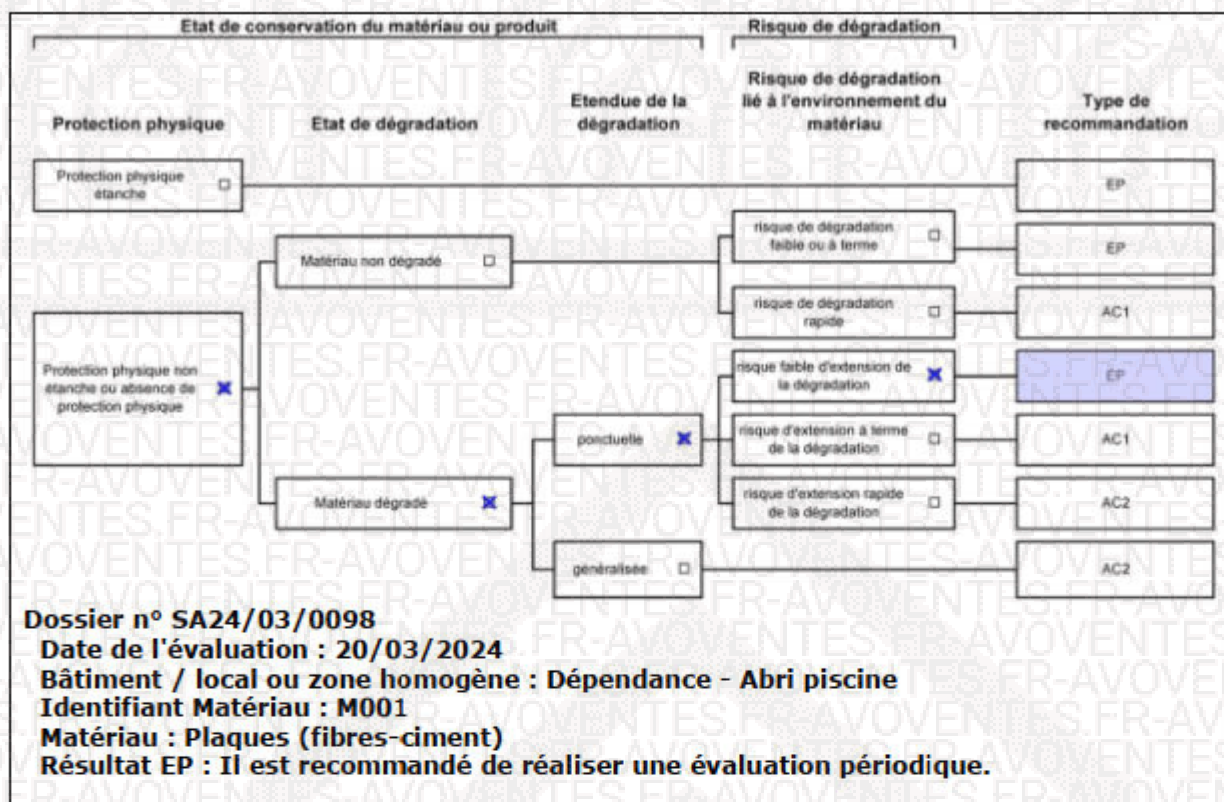

Critères d'évaluation de l'état de conservation des matériaux ou produit de la liste B

1. Classification des niveaux de risque de dégradation ou d'extension de la dégradation du matériau.

Risque faible de dégradation ou d'extension de dégradation	Risque de dégradation ou d'extension à terme de la dégradation	Risque de dégradation ou d'extension rapide de la dégradation
L'environnement du matériau contenant de l'amiante ne présente pas ou très peu de risque pouvant entraîner à terme, une dégradation ou une extension de la dégradation du matériau.	L'environnement du matériau contenant de l'amiante présente un risque pouvant entraîner à terme, une dégradation ou une extension de la dégradation du matériau.	L'environnement du matériau contenant de l'amiante présente un risque important pouvant entraîner rapidement, une dégradation ou une extension de la dégradation du matériau.

L'évaluation du risque de dégradation lié à l'environnement du matériau ou produit prend en compte :

- Les agressions physiques intrinsèques au local (ventilation, humidité, etc...) selon que le risque est probable ou avéré ;
- La sollicitation des matériaux ou produits liée à l'activité des locaux, selon qu'elle est exceptionnelle/faible ou quotidienne/forte.

Elle ne prend pas en compte certains facteurs fluctuants d'aggravation de la dégradation des produits et matériaux, comme la fréquence d'occupation du local, la présence d'animaux nuisibles, l'usage réel des locaux, un défaut d'entretien des équipements, etc...

7.4 - Annexe - Conséquences réglementaires et recommandations

Conséquences réglementaires suivant l'état de conservation des matériaux ou produits contenant de l'amiante

Les conséquences réglementaires sont vivement recommandées pour tout propriétaire d'immeuble ne comportant qu'un seul logement. Elles s'imposent pour les autres.

Article R1334-27 : En fonction du résultat du diagnostic obtenu à partir de la grille d'évaluation de l'arrêté du 12 décembre 2012, le propriétaire met en œuvre les préconisations mentionnées à l'article R1334-20 selon les modalités suivantes :

Score 1 - L'évaluation périodique de l'état de conservation de ces matériaux et produits de la liste A contenant de l'amiante est effectué dans un délai maximal de trois ans à compter de la date de remise au propriétaire du rapport de repérage ou des résultats de la dernière évaluation de l'état de conservation, ou à l'occasion de toute modification substantielle de l'ouvrage et de son usage. La personne ayant réalisé cette évaluation en remet les résultats au propriétaire contre accusé de réception.

Score 2 - La mesure d'empoussièrèment* dans l'air est effectuée dans les conditions définies à l'article R1334-25, dans un délai de trois mois à compter de la date de remise au propriétaire du rapport de repérage ou des résultats de la dernière évaluation de l'état de conservation. L'organisme qui réalise les prélèvements d'air remet les résultats des mesures d'empoussièrèment au propriétaire contre accusé de réception.

**si le résultat est supérieur à 5 fibres par litre, le score est majoré à 3, dans le cas contraire il est réduit à 1.*

Score 3 - Les travaux de confinement ou de retrait de l'amiante sont mis en œuvre selon les modalités prévues à l'article R. 1334-29.

Article R1334-28 : Si le niveau d'empoussièrèment mesuré dans l'air en application de l'article R1334-27 est inférieur ou égal à la valeur de cinq fibres par litre, le propriétaire fait procéder à l'évaluation périodique de l'état de conservation des matériaux et produits de la liste A contenant de l'amiante prévue à l'article R1334-20, dans un délai maximal de trois ans à compter de la date de remise des résultats des mesures d'empoussièrèment ou à l'occasion de toute modification substantielle de l'ouvrage ou de son usage.

Si le niveau d'empoussièrèment mesuré dans l'air en application de l'article R1334-27 est supérieur à cinq fibres par litre, le propriétaire fait procéder à des travaux de confinement ou de retrait de l'amiante, selon les modalités prévues à l'article R1334-29.

Article R1334-29 : Les travaux précités doivent être achevés dans un délai de trente-six mois à compter de la date à laquelle sont remis au propriétaire le rapport de repérage ou les résultats des mesures d'empoussièrèment ou de la dernière évaluation de l'état de conservation.

Pendant la période précédant les travaux, des mesures conservatoires appropriées doivent être mises en œuvre afin de réduire l'exposition des occupants et de la maintenir au niveau le plus bas possible, et dans tous les cas à un niveau d'empoussièrèment inférieur à cinq fibres par litre. Les mesures conservatoires ne doivent conduire à aucune sollicitation des matériaux et produits concernés par les travaux.

Le propriétaire informe le préfet du département du lieu d'implantation de l'immeuble concerné, dans un délai de deux mois à compter de la date à laquelle sont remis le rapport de repérage ou les résultats des mesures d'empoussièrèment ou de la dernière évaluation de l'état de conservation, des mesures conservatoires mises en œuvres, et, dans un délai de douze mois, des travaux à réaliser et de l'échéancier proposé.

Article R.1334-29-3 :

I) A l'issue des travaux de retrait ou de confinement de matériaux et produits de la liste A mentionnés à l'article R.1334-29, le propriétaire fait procéder par une personne mentionnée au premier alinéa de l'article R.1334-23, avant toute restitution des locaux traités, à un examen visuel de l'état des surfaces traitées. Il fait également procéder, dans les conditions définies à l'article R.1334-25, à une mesure du niveau d'empoussièrèment dans l'air après démantèlement du dispositif de confinement. Ce niveau doit être inférieur ou égal à cinq fibres par litre. L'organisme qui réalise les prélèvements d'air remet les résultats des mesures d'empoussièrèment au propriétaire contre accusé de réception.

II) Si les travaux ne conduisent pas au retrait total des matériaux et produits de la liste A contenant de l'amiante, il est procédé à une évaluation périodique de l'état de conservation de ces matériaux et produits résiduels dans les conditions prévues par l'arrêté mentionné à l'article R.1334-20, dans un délai maximal de trois ans à compter de la date à laquelle sont remis les résultats du contrôle ou à l'occasion de toute modification substantielle de l'ouvrage ou de son usage.

III) Lorsque des travaux de retrait ou de confinement de matériaux et produits de la liste B contenant de l'amiante sont effectués à l'intérieur de bâtiment occupés ou fréquentés, le propriétaire fait procéder, avant toute restitution des locaux traités, à l'examen visuel et à la mesure d'empoussièrèment dans l'air mentionnée au premier alinéa du présent article.

Détail des préconisations suivant l'état de conservation des matériaux ou produit de la liste B

1. **Réalisation d'une « évaluation périodique » (EP)**, lorsque le type de matériau ou produit contenant de l'amiante, la nature et l'étendue des dégradations qu'il présente et l'évaluation du risque de dégradation ne conduisent pas à conclure à la nécessité d'une action de protection immédiate sur le matériau ou produit, consistant à :
 - a) Contrôler périodiquement que l'état de dégradation des matériaux et produits concernés ne s'aggrave pas et, le cas échéant, que leur protection demeure en bon état de conservation ;
 - b) Rechercher, le cas échéant, les causes de dégradation et prendre les mesures appropriées pour les supprimer.
2. **Réalisation d'une « action corrective de premier niveau » (AC1)**, lorsque le type de matériau ou produit contenant de l'amiante, la nature et l'étendue des dégradations et l'évaluation du risque de dégradation conduisent à conclure à la nécessité d'une action de remise en état limitée au remplacement, au recouvrement ou à la protection des seuls éléments dégradés, consistant à :
 - a) Rechercher les causes de la dégradation et définir les mesures correctives appropriées pour les supprimer ;
 - b) Procéder à la mise en œuvre de ces mesures correctives afin d'éviter toute nouvelle dégradation et, dans l'attente, prendre les mesures de protection appropriées afin de limiter le risque de dispersion des fibres d'amiante ;
 - c) Veiller à ce que les modifications apportées ne soient pas de nature à aggraver l'état des autres matériaux et produits contenant de l'amiante restant accessibles dans la même zone ;
 - d) Contrôler périodiquement que les autres matériaux et produits restant accessibles ainsi que, le cas échéant, leur protection demeurent en bon état de conservation.

Il est rappelé l'obligation de faire appel à une entreprise certifiée pour le retrait ou le confinement.

3. **Réalisation d'une « action corrective de second niveau » (AC2)**, qui concerne l'ensemble d'une zone, de telle sorte que le matériau ou produit ne soit plus soumis à aucune agression ni dégradation, consistant à :
 - a) Prendre, tant que les mesures mentionnées au c (paragraphe suivant) n'ont pas été mises en place, les mesures conservatoires appropriées pour limiter le risque de dégradation et la dispersion des fibres d'amiante. Cela peut consister à adapter, voire condamner l'usage des locaux concernés afin d'éviter toute exposition et toute dégradation du matériau ou produit contenant de l'amiante. Durant les mesures conservatoires, et afin de vérifier que celles-ci sont adaptées, une mesure d'empoussièrement est réalisée, conformément aux dispositions du code de la santé publique ;
 - b) Procéder à une analyse de risque complémentaire, afin de définir les mesures de protection ou de retrait les plus adaptées, prenant en compte l'intégralité des matériaux et produits contenant de l'amiante dans la zone concernée ;
 - c) Mettre en œuvre les mesures de protection ou de retrait définies par l'analyse de risque ;
 - d) Contrôler périodiquement que les autres matériaux et produits restant accessibles, ainsi que leur protection, demeurent en bon état de conservation.

En fonction des situations particulières rencontrées lors de l'évaluation de l'état de conservation, des compléments et précisions à ces recommandations sont susceptibles d'être apportées.

7.5 - Annexe - Autres documents

Autres documents :

Attestation de compétence Amiante (Décret 2011-629) :



Certificat de compétences Diagnosticueur Immobilier

N° CPDI6959 Version 003

Je soussign

I.Cert, atteste que :

Est certifié(e) selon le référentiel I.Cert en vigueur (CPE DI DR 06 (cycle de 7 ans)), dispositif de certification de personnes réalisant des diagnostics immobiliers pour les missions suivantes :

Amiante avec mention	Amiante Avec Mention (1) Date d'effet : 21/11/2023 - Date d'expiration : 20/11/2030
Amiante sans mention	Amiante Sans Mention (1) Date d'effet : 21/11/2023 - Date d'expiration : 20/11/2030
Electricité	Etat de l'installation intérieure électrique (1) Date d'effet : 18/12/2023 - Date d'expiration : 17/12/2030
Energie avec mention	Energie avec mention (1) Date d'effet : 21/06/2022 - Date d'expiration : 20/06/2029
Energie sans mention	Energie sans mention (1) Date d'effet : 21/06/2022 - Date d'expiration : 20/06/2029
Gaz	Etat de l'installation intérieure gaz (1) Date d'effet : 21/11/2023 - Date d'expiration : 20/11/2030
Plomb	Plomb : Constat du risque d'exposition au plomb (1) Date d'effet : 18/12/2023 - Date d'expiration : 17/12/2030
Termites	Etat relatif à la présence de termites dans le bâtiment - France métropolitaine (1) Date d'effet : 21/11/2023 - Date d'expiration : 20/11/2030

En foi de quoi ce certificat est délivré, pour valoir et servir ce que de droit.

Ce certificat n'implique qu'une présomption de certification. Sa validité peut être vérifiée à l'adresse <https://www.icert.fr/liste-des-certifies/>

Valide à partir du 18/12/2023.

(1) Arrêté du 26 décembre 2023 définissant les critères de certification des opérateurs de diagnostic technique et des organismes de formation et d'accréditation des organismes de certification



Certification de personnes
Diagnosticueur
Portée disponible sur www.icert.fr

Parc d'Affaires, Espace Performance – Bât K – 35760 Saint-Grégoire



CPE DI FR 11 rev18

7.6 - Annexe - Consignes générales de sécurité

Informations conformes à l'annexe III de l'arrêté du 12 décembre 2012

Les maladies liées à l'amiante sont provoquées par l'inhalation des fibres. Toutes les variétés d'amiante sont classées comme substances cancérogènes avérées pour l'homme. L'inhalation de fibres d'amiante est à l'origine de cancers (mésothéliomes, cancers broncho-pulmonaires) et d'autres pathologies non cancéreuses (épanchements pleuraux, plaques pleurales).

L'identification des matériaux et produits contenant de l'amiante est un préalable à l'évaluation et à la prévention des risques liés à l'amiante. Elle doit être complétée par la définition et la mise en œuvre de mesures de gestion adaptées et proportionnées pour limiter l'exposition des occupants présents temporairement ou de façon permanente dans l'immeuble. L'information des occupants présents temporairement ou de façon permanente est un préalable essentiel à la prévention du risque d'exposition à l'amiante.

Il convient donc de veiller au maintien du bon état de conservation des matériaux et produits contenant de l'amiante afin de remédier au plus tôt aux situations d'usure anormale ou de dégradation.

Il conviendra de limiter autant que possible les interventions sur les matériaux et produits contenant de l'amiante qui ont été repérés et de faire appel aux professionnels qualifiés, notamment dans le cas de retrait ou de confinement de ce type de matériau ou produit.

Enfin, les déchets contenant de l'amiante doivent être éliminés dans des conditions strictes.

Renseignez-vous auprès de votre mairie ou de votre préfecture. Pour connaître les centres d'élimination près de chez vous, consultez la base de données « déchets » gérée par l'ADEME, directement accessible sur le site internet www.sinoe.org.

DPE Diagnostic de performance énergétique (logement)

N°ADEME : [2416E1047627C](#)

Etabli le : 22/03/2024

Valable jusqu'au : 21/03/2034

Ce document vous permet de savoir si votre logement est économe en énergie et préserve le climat. Il vous donne également des pistes pour améliorer ses performances et réduire vos factures. Pour en savoir plus : <https://www.ecologie.gouv.fr/diagnostic-performance-energetique-dpe>



Adresse : **10 Rue du Chatelard**
16330 ST AMANT DE BOIXE

Type de bien : Maison Individuelle
Année de construction : 1948 - 1974
Surface habitable : **88,51 m²**
Propriétaire : [CAVOVENTES.FR](#)

Performance énergétique et climatique

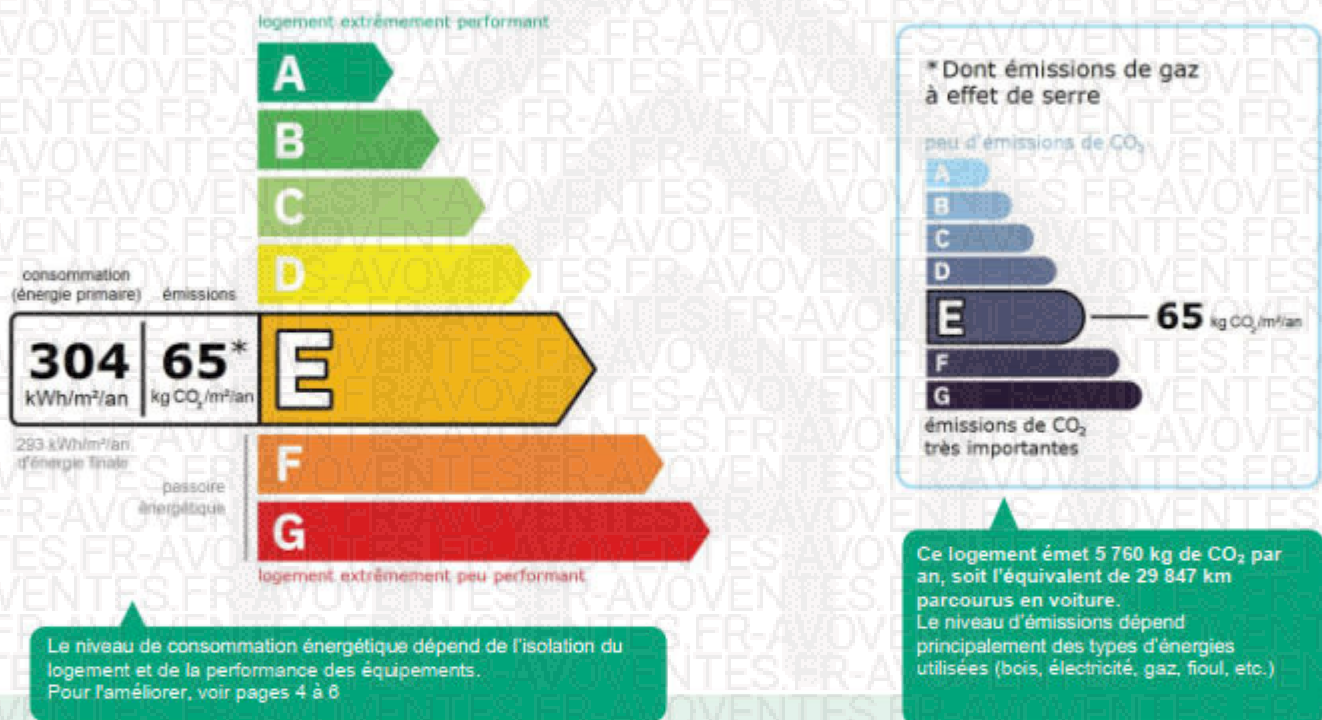

Estimation des coûts annuels d'énergie du logement

Les coûts sont estimés en fonction des caractéristiques de votre logement et pour une utilisation standard sur 5 usages (chauffage, eau chaude sanitaire, climatisation, éclairage, auxiliaires) voir p.3 pour voir les détails par poste.



entre **1 770 €** et **2 430 €** par an

Prix moyens des énergies indexés au 1er janvier 2021 (abonnements compris)

Comment réduire ma facture d'énergie ? Voir p.3

Informations diagnostiqueur

SARL CMD
401 RUE DE BORDEAUX
16000 ANGOULEME
tel : 05 45 94 10 94



Diagnostiqueur : [CAVOVENTES.FR](#)
Email : info@cdiavoventes.fr
N° de certification : CPDI6959
Organisme de certification : I.Cert

À l'attention du propriétaire du bien au moment de la réalisation du DPE : Dans le cadre du Règlement général sur la protection des données (RGPD), l'Ademe vous informe que vos données personnelles (Nom-Prénom-Adresse) sont stockées dans la base de données de l'observatoire DPE à des fins de contrôles ou en cas de constatations ou de procédures judiciaires. Ces données sont stockées jusqu'à la date de fin de validité du DPE. Vous disposez d'un droit d'accès, de rectification, de portabilité, d'effacement ou une limitation du traitement de ces données. Si vous souhaitez faire valoir votre droit, veuillez nous contacter à l'adresse mail indiquée à la page «Contact» de l'Observatoire DPE (<https://observatoire-dpe.ademe.fr/>).

Schéma des déperditions de chaleur

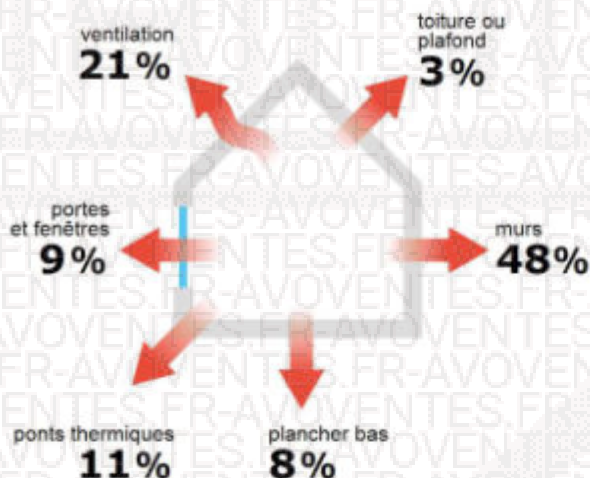

Performance de l'isolation



Système de ventilation en place



VMC SF Auto réglable après 2012

Confort d'été (hors climatisation)*



Les caractéristiques de votre logement améliorant le confort d'été :



logement traversant

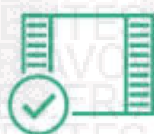

fenêtres équipées de volets extérieurs



toiture isolée

Production d'énergies renouvelables

Ce logement n'est pas encore équipé de systèmes de production d'énergie renouvelable.

Diverses solutions existent :



pompe à chaleur



chauffe-eau thermodynamique



panneaux solaires photovoltaïques



panneaux solaires thermiques



géothermie

















réseau de chaleur ou de froid vertueux



chauffage au bois

*Le niveau de confort d'été présenté ici s'appuie uniquement sur les caractéristiques de votre logement (la localisation n'est pas prise en compte).

Montants et consommations annuels d'énergie

Usage	Consommation d'énergie (en kWh énergie primaire)		Frais annuels d'énergie (fourchette d'estimation*)	Répartition des dépenses
 chauffage	 Gaz Naturel	22 870 (22 870 é.f.)	entre 1 440 € et 1 960 €	 81 %
 eau chaude	 Gaz Naturel	2 279 (2 279 é.f.)	entre 140 € et 200 €	 8 %
 refroidissement				 0 %
 éclairage	 Electrique	393 (171 é.f.)	entre 40 € et 60 €	 2 %
 auxiliaires	 Electrique	1 427 (620 é.f.)	entre 150 € et 210 €	 9 %
énergie totale pour les usages recensés :		26 969 kWh (25 940 kWh é.f.)	entre 1 770 € et 2 430 € par an	

Pour rester dans cette fourchette d'estimation, voir les recommandations d'usage ci-dessous

Conventionnellement, ces chiffres sont donnés pour une température de chauffage de 19° réduite à 16°C la nuit ou en cas d'absence du domicile, une climatisation réglée à 28° (si présence de clim), et une consommation d'eau chaude de 106ℓ par jour.

é.f. → énergie finale
Prix moyens des énergies indexés au 1er janvier 2021 (abonnements compris)

▲ Seules les consommations d'énergie nécessaires au chauffage, à la climatisation, à la production d'eau chaude sanitaire, à l'éclairage et aux auxiliaires (ventilateurs, pompes) sont prises en compte dans cette estimation. Les consommations liées aux autres usages (électroménager, appareils électroniques...) ne sont pas comptabilisées.

▲ Les factures réelles dépendront de nombreux facteurs : prix des énergies, météo de l'année (hiver froid ou doux...), nombre de personnes dans le logement et habitudes de vie, entretien des équipements...

Recommandations d'usage pour votre logement

Quelques gestes simples pour maîtriser votre facture d'énergie :



Température recommandée en hiver → 19°C

Chauffer à 19°C plutôt que 21°C, c'est -19% sur votre facture **soit -397€ par an**

Astuces

- Diminuez le chauffage quand vous n'êtes pas là.
- Chauffez les chambres à 17° la nuit.



Si climatisation, température recommandée en été → 28°C

Astuces

- Fermez les fenêtres et volets la journée quand il fait chaud.
- Aérez votre logement la nuit.

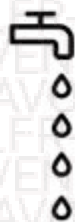

Consommation recommandée → 106ℓ/jour d'eau chaude à 40°C

Estimation faite par rapport à la surface de votre logement (1-2 personnes). Une douche de 5 minute = environ 40ℓ

43ℓ consommés en moins par jour, c'est -23% sur votre facture **soit -51€ par an**

Astuces





- Installez des mousseurs d'eau sur les robinets et un pommeau à faible débit sur la douche.
- Réduisez la durée des douches.







En savoir plus sur les bons réflexes d'économie d'énergie : france-renov.gouv.fr

Voir en annexe le descriptif détaillé du logement et de ses équipements

Vue d'ensemble du logement





	description	isolation
 Murs	Mur en blocs de béton creux d'épaisseur ≤ 20 cm avec un doublage rapporté donnant sur l'extérieur / Mur en pierre de taille et moellons avec remplissage tout venant d'épaisseur 50 cm non isolé donnant sur l'extérieur / Mur en pierre de taille et moellons avec remplissage tout venant d'épaisseur 50 cm avec un doublage rapporté donnant sur l'extérieur / Mur en blocs de béton creux d'épaisseur ≤ 20 cm donnant sur un sous-sol non chauffé	insuffisante
 Plancher bas	Plancher lourd type entrevous terre-cuite, poutrelles béton donnant sur un sous-sol non chauffé Dalle béton donnant sur un terre-plein	insuffisante
 Toiture/plafond	Plafond sous solives bois donnant sur un comble fortement ventilé avec isolation extérieure (15 cm)	moyenne
 Portes et fenêtres	Portes-fenêtres coulissantes métal à rupture de ponts thermiques, double vitrage avec lame d'air 16 mm à isolation renforcée et volets roulants aluminium / Fenêtres battantes pvc, double vitrage avec lame d'air 16 mm à isolation renforcée et volets roulants pvc / Fenêtres oscillo-battantes pvc, double vitrage avec lame d'air 16 mm à isolation renforcée et volets roulants pvc / Fenêtres battantes pvc, double vitrage avec lame d'air 16 mm à isolation renforcée sans protection solaire / Fenêtres battantes bois, en survitrage avec lame d'air 20 mm sans protection solaire / Porte(s) bois avec 30-60% de vitrage simple / Porte(s) bois opaque pleine	bonne

Vue d'ensemble des équipements

	description
 Chauffage	Chaudière individuelle gaz standard installée entre 1991 et 2000 avec programmateur avec réduit. Emetteur(s): radiateur bitube avec robinet thermostatique
 Eau chaude sanitaire	Combiné au système de chauffage
 Climatisation	Néant
 Ventilation	VMC SF Auto réglable après 2012
 Pilotage	Avec intermittence centrale avec minimum de température

Recommandations de gestion et d'entretien des équipements

Pour maîtriser vos consommations d'énergie, la bonne gestion et l'entretien régulier des équipements de votre logement sont essentiels.

	type d'entretien
 Eclairage	Eteindre les lumières lorsque personne n'utilise la pièce.
 Isolation	Faire vérifier les isolants et les compléter tous les 20 ans.
 Radiateur	Laisser les robinets thermostatiques en position ouverte en fin de saison de chauffe. Ne jamais placer un meuble devant un émetteur de chaleur. Purger les radiateurs s'il y a de l'air.
 Ventilation	Nettoyage et réglage de l'installation tous les 3 ans par un professionnel. Nettoyer régulièrement les bouches. Veiller à ouvrir les fenêtres de chaque pièce très régulièrement

Recommandations d'amélioration de la performance



Des travaux peuvent vous permettre d'améliorer significativement l'efficacité énergétique de votre logement et ainsi de faire des économies d'énergie, d'améliorer son confort, de le valoriser et de le rendre plus écologique. Le pack ① de travaux vous permet de réaliser les travaux prioritaires, et le pack ② d'aller vers un logement très performant.





Si vous en avez la possibilité, il est plus efficace et rentable de procéder à une rénovation globale de votre logement (voir packs de travaux ① + ② ci-dessous). La rénovation performante par étapes est aussi une alternative possible (réalisation du pack ① avant le pack ②). Faites-vous accompagner par un professionnel compétent (bureau d'études, architecte, entreprise générale de travaux, groupement d'artisans...) pour préciser votre projet et coordonner vos travaux.

1

Les travaux essentiels



Montant estimé : 13400 à 20100€

Lot	Description	Performance recommandée
 Mur	Isolation des murs par l'extérieur. Si un ravalement de façade est prévu, effectuer une isolation par l'extérieur avec des retours d'isolants au niveau des tableaux des baies quand cela est possible. ▲ Travaux pouvant nécessiter une autorisation d'urbanisme	$R > 4,5 \text{ m}^2 \cdot \text{K/W}$
 Plancher	Isolation des planchers sous chape flottante. Avant d'isoler un plancher, vérifier qu'il ne présente aucune trace d'humidité.	$R > 3,5 \text{ m}^2 \cdot \text{K/W}$

2

Les travaux à envisager

Montant estimé : 18300 à 27500€

Lot	Description	Performance recommandée
 Chauffage	Remplacer le système de chauffage par une pompe à chaleur air/eau double service chauffage et ECS.	SCOP = 4
 Eau chaude sanitaire	Système actualisé en même temps que le chauffage Mettre en place un système Solaire	COP = 4
 Portes et fenêtres	Remplacer les portes par des menuiseries plus performantes. Remplacer les fenêtres par des fenêtres double vitrage à isolation renforcée. ▲ Travaux pouvant nécessiter une autorisation d'urbanisme	$U_w = 1,3 \text{ W/m}^2 \cdot \text{K}$ $U_w = 1,3 \text{ W/m}^2 \cdot \text{K}, S_w = 0,42$

Commentaires :

Néant

Recommandations d'amélioration de la performance (suite)

Évolution de la performance après travaux

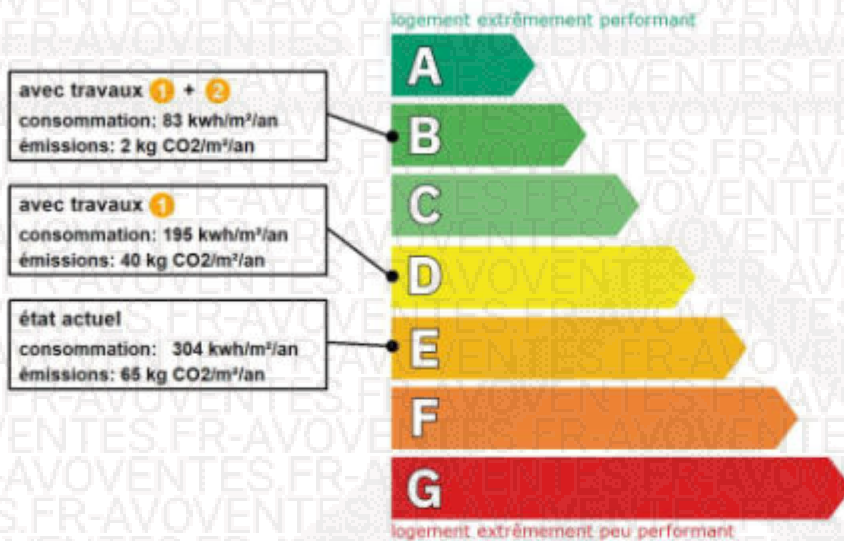

Dont émissions de gaz à effet de serre

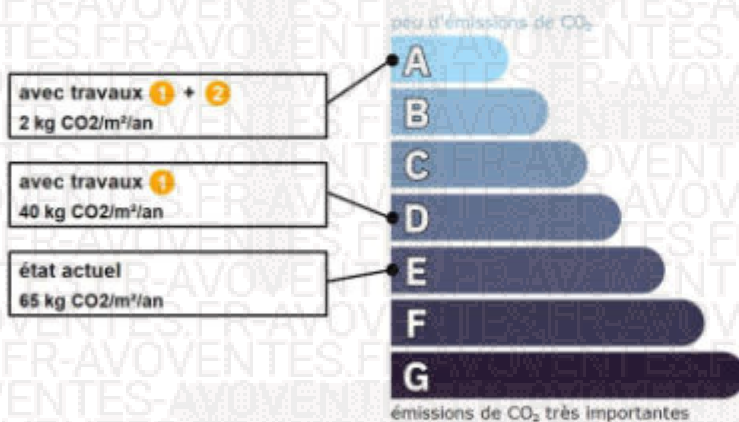

Préparez votre projet !

Contactez le conseiller France Rénov' le plus proche de chez vous, pour des conseils gratuits et indépendants sur vos choix de travaux et d'artisans :

<https://france-renov.gouv.fr/espaces-conseil-fr>

ou 0808 800 700 (prix d'un appel local)

Vous pouvez bénéficier d'aides, de primes et de subventions pour vos travaux :

<https://france-renov.gouv.fr/aides>



Pour répondre à l'urgence climatique et environnementale, la France s'est fixée pour objectif d'ici 2050 de rénover l'ensemble des logements à un haut niveau de performance énergétique.

À court terme, la priorité est donnée à la suppression des énergies fortement émettrices de gaz à effet de serre (fioul, charbon) et à l'éradication des « passoires énergétiques » d'ici 2028.

Fiche technique du logement

Cette fiche liste les caractéristiques techniques du bien diagnostiqué renseignées par le diagnostiqueur pour obtenir les résultats présentés dans ce document. En cas de problème, contactez la personne ayant réalisé ce document ou l'organisme certificateur qui l'a certifiée (diagnostiqueurs.din.developpement-durable.gouv.fr).

Le présent rapport est établi par une personne dont les compétences sont certifiées par :

I.Cert - Centre Alphasys - Bâtiment K - Parc d'affaires - Espace Performance 35760 SAINT GREGOIRE (détail sur www.info-certif.fr)

Référence du logiciel validé : LICIÉL Diagnostics v4 [Moteur TribuEnergie: 1.4.25.1]

Justificatifs fournis pour établir le DPE :

Référence du DPE : SA24/03/0098

Néant

Date de visite du bien : 20/03/2024

Invariant fiscal du logement : N/A

Référence de la parcelle cadastrale : Section cadastrale G, Parcelle(s) n° 1081

Méthode de calcul utilisée pour l'établissement du DPE : 3CL-DPE 2021

Numéro d'immatriculation de la copropriété : N/A

Explications personnalisées sur les éléments pouvant amener à des différences entre les consommations estimées et les consommations réelles :



















































Les consommations de ce DPE sont calculées pour des conditions d'usage fixées (on considère que les occupants les utilisent suivant des conditions standard), et pour des conditions climatiques moyennes du lieu. Il peut donc apparaître des divergences importantes entre les factures d'énergie que vous payez et la consommation conventionnelle pour plusieurs raisons : suivant la rigueur de l'hiver ou le comportement réellement constaté des occupants, qui peuvent s'écarter fortement de celui choisi dans les conditions standard et également les frais d'énergie qui font intervenir des valeurs qui varient sensiblement dans le temps. Ce DPE utilise des valeurs qui reflètent les prix moyens des énergies que l'Observatoire de l'Énergie constate au niveau national et donc peut s'écarter du prix de votre abonnement. De plus, ce DPE a été réalisé selon une modélisation 3CL (définie par arrêté) qui est sujette à des modifications dans le temps qui peuvent également faire évoluer les résultats.



















































Généralités

Donnée d'entrée	Origine de la donnée	Valeur renseignée
Département	 Observé / mesuré	16 Charente
Altitude	 Donnée en ligne	77 m
Type de bien	 Observé / mesuré	Maison Individuelle
Année de construction	 Estimé	1948 - 1974
Surface habitable du logement	 Observé / mesuré	88,51 m²
Nombre de niveaux du logement	 Observé / mesuré	2
Hauteur moyenne sous plafond	 Observé / mesuré	2,4 m

Enveloppe

Donnée d'entrée	Origine de la donnée	Valeur renseignée
Mur 1 Sud	 Surface du mur	Observé / mesuré 17,38 m²
	 Type de local adjacent	Observé / mesuré l'extérieur
	 Matériau mur	Observé / mesuré Mur en blocs de béton creux
	 Epaisseur mur	Observé / mesuré ≤ 20 cm
	 Isolation	Observé / mesuré inconnue
	 Année de construction/rénovation	Valeur par défaut 1948 - 1974
	 Doublet rapporté avec lame d'air	Observé / mesuré plus de 15mm, bois, plâtre ou brique
Mur 2 Nord	 Surface du mur	Observé / mesuré 17,11 m²
	 Type de local adjacent	Observé / mesuré l'extérieur
	 Matériau mur	Observé / mesuré Mur en blocs de béton creux
	 Epaisseur mur	Observé / mesuré ≤ 20 cm
	 Isolation	Observé / mesuré inconnue
	 Année de construction/rénovation	Valeur par défaut 1948 - 1974
	 Doublet rapporté avec lame d'air	Observé / mesuré plus de 15mm, bois, plâtre ou brique
Mur 3 Est	 Surface du mur	Observé / mesuré 17,96 m²
	 Type de local adjacent	Observé / mesuré l'extérieur

	Matériau mur		Observé / mesuré	Mur en blocs de béton creux
	Épaisseur mur		Observé / mesuré	≤ 20 cm
	Isolation		Observé / mesuré	inconnue
	Année de construction/rénovation		Valeur par défaut	1948 - 1974
	Doublage rapporté avec lame d'air		Observé / mesuré	plus de 15mm, bois, plâtre ou brique
	Surface du mur		Observé / mesuré	20,9 m²
	Type de local adjacent		Observé / mesuré	l'extérieur
Mur 4 Ouest	Matériau mur		Observé / mesuré	Mur en blocs de béton creux
	Épaisseur mur		Observé / mesuré	≤ 20 cm
	Isolation		Observé / mesuré	inconnue
	Année de construction/rénovation		Valeur par défaut	1948 - 1974
	Doublage rapporté avec lame d'air		Observé / mesuré	plus de 15mm, bois, plâtre ou brique
	Surface du mur		Observé / mesuré	8,34 m²
	Type de local adjacent		Observé / mesuré	l'extérieur
Mur 5 Est	Matériau mur		Observé / mesuré	Mur en pierre de taille et moellons avec remplissage tout venant
	Épaisseur mur		Observé / mesuré	50 cm
	Isolation		Observé / mesuré	non
	Surface du mur		Observé / mesuré	8,3 m²
	Type de local adjacent		Observé / mesuré	l'extérieur
Mur 6 Nord	Matériau mur		Observé / mesuré	Mur en pierre de taille et moellons avec remplissage tout venant
	Épaisseur mur		Observé / mesuré	50 cm
	Isolation		Observé / mesuré	inconnue
	Année de construction/rénovation		Valeur par défaut	1948 - 1974
	Doublage rapporté avec lame d'air		Observé / mesuré	plus de 15mm, bois, plâtre ou brique
	Surface du mur		Observé / mesuré	15,98 m²
	Type de local adjacent		Observé / mesuré	un sous-sol non chauffé
Mur 7 Sud, Ouest	Matériau mur		Observé / mesuré	Mur en blocs de béton creux
	Épaisseur mur		Observé / mesuré	≤ 20 cm
	Isolation		Observé / mesuré	inconnue
	Année de construction/rénovation		Valeur par défaut	1948 - 1974
	Surface de plancher bas		Observé / mesuré	59,21 m²
	Type de local adjacent		Observé / mesuré	un sous-sol non chauffé
Plancher 1	Périmètre plancher bâtiment déperditif		Observé / mesuré	26,94 m
	Surface plancher bâtiment déperditif		Observé / mesuré	59,21 m²
	Type de pb		Observé / mesuré	Plancher lourd type entrevous terre-cuite, poutrelles béton
	Isolation: oui / non / inconnue		Observé / mesuré	inconnue
	Année de construction/rénovation		Valeur par défaut	1948 - 1974
	Surface de plancher bas		Observé / mesuré	16,29 m²
	Type de local adjacent		Observé / mesuré	un terre-plein
Plancher 2	Etat isolation des parois Aue		Observé / mesuré	non isolé
	Périmètre plancher bâtiment déperditif		Observé / mesuré	35,6 m
	Surface plancher bâtiment déperditif		Observé / mesuré	70,96 m²
	Type de pb		Observé / mesuré	Dalle béton
	Isolation: oui / non / inconnue		Observé / mesuré	inconnue
	Année de construction/rénovation		Valeur par défaut	1948 - 1974
	Surface de plancher haut		Observé / mesuré	72,22 m²
Plafond	Type de local adjacent		Observé / mesuré	un comble fortement ventilé
	Surface Aiu		Observé / mesuré	72,22 m²
	Surface Aue		Observé / mesuré	94 m²
	Etat isolation des parois Aue		Observé / mesuré	non isolé

	Type de ph	 Observé / mesuré	Plafond sous solives bois
	Isolation	 Observé / mesuré	oui
	Epaisseur isolant	 Observé / mesuré	15 cm
	Surface de baies	 Observé / mesuré	2,46 m²
	Placement	 Observé / mesuré	Mur 3 Est
	Orientation des baies	 Observé / mesuré	Est
	Inclinaison vitrage	 Observé / mesuré	vertical
	Type ouverture	 Observé / mesuré	Fenêtres battantes
	Type menuiserie	 Observé / mesuré	PVC
	Type de vitrage	 Observé / mesuré	double vitrage
Fenêtre 1 Est	Epaisseur lame air	 Observé / mesuré	16 mm
	Présence couche peu émissive	 Observé / mesuré	oui
	Gaz de remplissage	 Observé / mesuré	Air
	Positionnement de la menuiserie	 Observé / mesuré	au nu intérieur
	Largeur du dormant menuiserie	 Observé / mesuré	Lp: 5 cm
	Type volets	 Observé / mesuré	Volets roulants PVC (tablier + 12mm)
	Type de masques proches	 Observé / mesuré	Absence de masque proche
	Type de masques lointains	 Observé / mesuré	Absence de masque lointain
	Surface de baies	 Observé / mesuré	3,31 m²
	Placement	 Observé / mesuré	Mur 4 Ouest
	Orientation des baies	 Observé / mesuré	Ouest
	Inclinaison vitrage	 Observé / mesuré	vertical
	Type ouverture	 Observé / mesuré	Fenêtres battantes
	Type menuiserie	 Observé / mesuré	PVC
	Type de vitrage	 Observé / mesuré	double vitrage
Fenêtre 2 Ouest	Epaisseur lame air	 Observé / mesuré	16 mm
	Présence couche peu émissive	 Observé / mesuré	oui
	Gaz de remplissage	 Observé / mesuré	Air
	Positionnement de la menuiserie	 Observé / mesuré	au nu intérieur
	Largeur du dormant menuiserie	 Observé / mesuré	Lp: 5 cm
	Type volets	 Observé / mesuré	Volets roulants PVC (tablier + 12mm)
	Type de masques proches	 Observé / mesuré	Absence de masque proche
	Type de masques lointains	 Observé / mesuré	Absence de masque lointain
	Surface de baies	 Observé / mesuré	2,92 m²
	Placement	 Observé / mesuré	Mur 4 Ouest
	Orientation des baies	 Observé / mesuré	Ouest
	Inclinaison vitrage	 Observé / mesuré	vertical
	Type ouverture	 Observé / mesuré	Fenêtres oscillo-battantes
	Type menuiserie	 Observé / mesuré	PVC
	Type de vitrage	 Observé / mesuré	double vitrage
Fenêtre 3 Ouest	Epaisseur lame air	 Observé / mesuré	16 mm
	Présence couche peu émissive	 Observé / mesuré	oui
	Gaz de remplissage	 Observé / mesuré	Air
	Positionnement de la menuiserie	 Observé / mesuré	au nu intérieur
	Largeur du dormant menuiserie	 Observé / mesuré	Lp: 5 cm
	Type volets	 Observé / mesuré	Volets roulants PVC (tablier + 12mm)
	Type de masques proches	 Observé / mesuré	Absence de masque proche
	Type de masques lointains	 Observé / mesuré	Absence de masque lointain
	Surface de baies	 Observé / mesuré	0,27 m²
Fenêtre 4 Nord	Placement	 Observé / mesuré	Mur 2 Nord
	Orientation des baies	 Observé / mesuré	Nord

Inclinaison vitrage	🔍	Observé / mesuré	vertical
Type ouverture	🔍	Observé / mesuré	Fenêtres battantes
Type menuiserie	🔍	Observé / mesuré	PVC
Type de vitrage	🔍	Observé / mesuré	double vitrage
Epaisseur lame air	🔍	Observé / mesuré	16 mm
Présence couche peu émissive	🔍	Observé / mesuré	oui
Gaz de remplissage	🔍	Observé / mesuré	Air
Positionnement de la menuiserie	🔍	Observé / mesuré	au nu intérieur
Largeur du dormant menuiserie	🔍	Observé / mesuré	Lp: 5 cm
Type volets	🔍	Observé / mesuré	Pas de protection solaire
Type de masques proches	🔍	Observé / mesuré	Absence de masque proche
Type de masques lointains	🔍	Observé / mesuré	Absence de masque lointain

Fenêtre 5 Est



















































Surface de baies	🔍	Observé / mesuré	0,68 m²
Placement	🔍	Observé / mesuré	Mur 5 Est
Orientation des baies	🔍	Observé / mesuré	Est
Inclinaison vitrage	🔍	Observé / mesuré	vertical
Type ouverture	🔍	Observé / mesuré	Fenêtres battantes
Type menuiserie	🔍	Observé / mesuré	Bois
Type de vitrage	🔍	Observé / mesuré	survitrage
Epaisseur lame air	🔍	Observé / mesuré	20 mm
Présence couche peu émissive	🔍	Observé / mesuré	non
Gaz de remplissage	🔍	Observé / mesuré	Air
Positionnement de la menuiserie	🔍	Observé / mesuré	au nu intérieur
Largeur du dormant menuiserie	🔍	Observé / mesuré	Lp: 5 cm
Type volets	🔍	Observé / mesuré	Pas de protection solaire
Type de masques proches	🔍	Observé / mesuré	Absence de masque proche
Type de masques lointains	🔍	Observé / mesuré	Absence de masque lointain

























Porte-fenêtre Est

Surface de baies	🔍	Observé / mesuré	4,73 m²
Placement	🔍	Observé / mesuré	Mur 3 Est
Orientation des baies	🔍	Observé / mesuré	Est
Inclinaison vitrage	🔍	Observé / mesuré	vertical
Type ouverture	🔍	Observé / mesuré	Portes-fenêtres coulissantes
Type menuiserie	🔍	Observé / mesuré	Métal avec rupteur de ponts thermiques
Type de vitrage	🔍	Observé / mesuré	double vitrage
Epaisseur lame air	🔍	Observé / mesuré	16 mm
Présence couche peu émissive	🔍	Observé / mesuré	oui
Gaz de remplissage	🔍	Observé / mesuré	Air
Positionnement de la menuiserie	🔍	Observé / mesuré	au nu intérieur
Largeur du dormant menuiserie	🔍	Observé / mesuré	Lp: 5 cm
Type volets	🔍	Observé / mesuré	Volets roulants aluminium
Type de masques proches	🔍	Observé / mesuré	Absence de masque proche
Type de masques lointains	🔍	Observé / mesuré	Absence de masque lointain



Porte 1

Surface de porte	🔍	Observé / mesuré	1,98 m²
Placement	🔍	Observé / mesuré	Mur 3 Est
Type de local adjacent	🔍	Observé / mesuré	l'extérieur
Nature de la menuiserie	🔍	Observé / mesuré	Porte simple en bois
Type de porte	🔍	Observé / mesuré	Porte avec 30-60% de vitrage simple
Présence de joints d'étanchéité	🔍	Observé / mesuré	non
Positionnement de la menuiserie	🔍	Observé / mesuré	au nu intérieur
Largeur du dormant menuiserie	🔍	Observé / mesuré	Lp: 5 cm

Porte 2	Surface de porte	 Observé / mesuré	1,34 m²
	Placement	 Observé / mesuré	Mur 7 Sud. Ouest
	Type de local adjacent	 Observé / mesuré	un sous-sol non chauffé
	Nature de la menuiserie	 Observé / mesuré	Porte simple en bois
	Type de porte	 Observé / mesuré	Porte opaque pleine
	Présence de joints d'étanchéité	 Observé / mesuré	non
	Positionnement de la menuiserie	 Observé / mesuré	au nu intérieur
	Largeur du dormant menuiserie	 Observé / mesuré	Lp: 5 cm
Pont Thermique 1	Type de pont thermique	 Observé / mesuré	Mur 3 Est / Porte 1
	Type isolation	 Observé / mesuré	inconnue
	Longueur du PT	 Observé / mesuré	5,4 m
	Largeur du dormant menuiserie Lp	 Observé / mesuré	Lp: 5 cm
Pont Thermique 2	Position menuiseries	 Observé / mesuré	au nu intérieur
	Type de pont thermique	 Observé / mesuré	Mur 7 Sud, Ouest / Porte 2
	Type isolation	 Observé / mesuré	inconnue
	Longueur du PT	 Observé / mesuré	4,4 m
Pont Thermique 3	Largeur du dormant menuiserie Lp	 Observé / mesuré	Lp: 5 cm
	Position menuiseries	 Observé / mesuré	au nu intérieur
	Type de pont thermique	 Observé / mesuré	Mur 3 Est / Porte-fenêtre Est
	Type isolation	 Observé / mesuré	inconnue
Pont Thermique 4	Longueur du PT	 Observé / mesuré	8,7 m
	Largeur du dormant menuiserie Lp	 Observé / mesuré	Lp: 5 cm
	Position menuiseries	 Observé / mesuré	au nu intérieur
	Type de pont thermique	 Observé / mesuré	Mur 3 Est / Fenêtre 1 Est
Pont Thermique 5	Type isolation	 Observé / mesuré	inconnue
	Longueur du PT	 Observé / mesuré	6,3 m
	Largeur du dormant menuiserie Lp	 Observé / mesuré	Lp: 5 cm
	Position menuiseries	 Observé / mesuré	au nu intérieur
Pont Thermique 6	Type de pont thermique	 Observé / mesuré	Mur 4 Ouest / Fenêtre 2 Ouest
	Type isolation	 Observé / mesuré	inconnue
	Longueur du PT	 Observé / mesuré	10,3 m
	Largeur du dormant menuiserie Lp	 Observé / mesuré	Lp: 5 cm
Pont Thermique 7	Position menuiseries	 Observé / mesuré	au nu intérieur
	Type de pont thermique	 Observé / mesuré	Mur 4 Ouest / Fenêtre 3 Ouest
	Type isolation	 Observé / mesuré	inconnue
	Longueur du PT	 Observé / mesuré	9,9 m
Pont Thermique 8	Largeur du dormant menuiserie Lp	 Observé / mesuré	Lp: 5 cm
	Position menuiseries	 Observé / mesuré	au nu intérieur
	Type de pont thermique	 Observé / mesuré	Mur 2 Nord / Fenêtre 4 Nord
	Type isolation	 Observé / mesuré	inconnue
Pont Thermique 9	Longueur du PT	 Observé / mesuré	2,1 m
	Largeur du dormant menuiserie Lp	 Observé / mesuré	Lp: 5 cm
	Position menuiseries	 Observé / mesuré	au nu intérieur
	Type de pont thermique	 Observé / mesuré	Mur 5 Est / Fenêtre 5 Est
Pont Thermique 8	Type isolation	 Observé / mesuré	non isolé
	Longueur du PT	 Observé / mesuré	3,4 m
	Largeur du dormant menuiserie Lp	 Observé / mesuré	Lp: 5 cm
Pont Thermique 9	Position menuiseries	 Observé / mesuré	au nu intérieur
	Type PT	 Observé / mesuré	Mur 1 Sud / Plancher 1
	Type isolation	 Observé / mesuré	inconnue / inconnue

Pont Thermique 10	Longueur du PT		Observé / mesuré	7 m
	Type PT		Observé / mesuré	Mur 2 Nord / Plancher Int.
	Type isolation		Observé / mesuré	inconnue / non isolé
Pont Thermique 11	Longueur du PT		Observé / mesuré	4,2 m
	Type PT		Observé / mesuré	Mur 2 Nord / Plancher 1
	Type isolation		Observé / mesuré	inconnue / inconnue
Pont Thermique 12	Longueur du PT		Observé / mesuré	2,8 m
	Type PT		Observé / mesuré	Mur 3 Est / Plancher Int.
	Type isolation		Observé / mesuré	inconnue / non isolé
Pont Thermique 13	Longueur du PT		Observé / mesuré	4,5 m
	Type PT		Observé / mesuré	Mur 3 Est / Plancher 1
	Type isolation		Observé / mesuré	inconnue / inconnue
Pont Thermique 14	Longueur du PT		Observé / mesuré	6,3 m
	Type PT		Observé / mesuré	Mur 4 Ouest / Plancher 1
	Type isolation		Observé / mesuré	inconnue / inconnue
Pont Thermique 15	Longueur du PT		Observé / mesuré	10,8 m
	Type PT		Observé / mesuré	Mur 5 Est / Plancher 2
	Type isolation		Observé / mesuré	non isolé / inconnue
Pont Thermique 16	Longueur du PT		Observé / mesuré	4,5 m
	Type PT		Observé / mesuré	Mur 6 Nord / Plancher 2
	Type isolation		Observé / mesuré	inconnue / inconnue
Pont Thermique 17	Longueur du PT		Observé / mesuré	4,2 m
	Type PT		Observé / mesuré	Mur 7 Sud. Ouest / Plancher 2
	Type isolation		Observé / mesuré	inconnue / inconnue
Longueur du PT		Observé / mesuré	8,7 m	

Systèmes

Donnée d'entrée	Origine de la donnée	Valeur renseignée		
Ventilation	Type de ventilation		Observé / mesuré	VMC SF Auto réglable après 2012
	Année installation		Observé / mesuré	2022 (estimée en fonction de la marque et du modèle)
	Energie utilisée		Observé / mesuré	Electrique
	Façades exposées		Observé / mesuré	plusieurs
	Logement Traversant		Observé / mesuré	oui
	Type d'installation de chauffage		Observé / mesuré	Installation de chauffage simple
	Nombre de niveaux desservis		Observé / mesuré	2
Chauffage	Type générateur		Observé / mesuré	Gaz Naturel - Chaudière gaz standard installée entre 1991 et 2000
	Année installation générateur		Observé / mesuré	2000 (estimée en fonction de la marque et du modèle)
	Energie utilisée		Observé / mesuré	Gaz Naturel
	Cper (présence d'une ventouse)		Observé / mesuré	non
	Pn générateur		Observé / mesuré	24 kW
	Présence d'une veilleuse		Observé / mesuré	non
	Chaudière murale		Observé / mesuré	non
	Présence d'une régulation/Ajust.T° Fonctionnement		Observé / mesuré	non
	Présence ventilateur / dispositif circulation air dans circuit combustion		Observé / mesuré	non
	Type émetteur		Observé / mesuré	Radiateur bitube avec robinet thermostatique
	Température de distribution		Observé / mesuré	inférieure à 65°C
	Année installation émetteur		Observé / mesuré	Inconnue
	Type de chauffage		Observé / mesuré	central
Equipement intermittence		Observé / mesuré	Avec intermittence centrale avec minimum de température	

Eau chaude sanitaire	Nombre de niveaux desservis	🔍 Observé / mesuré	2
	Type générateur	🔍 Observé / mesuré	Gaz Naturel - Chaudière gaz standard installée entre 1991 et 2000
	Année installation générateur	🔍 Observé / mesuré	2000 (estimée en fonction de la marque et du modèle)
	Energie utilisée	🔍 Observé / mesuré	Gaz Naturel
	Type production ECS	🔍 Observé / mesuré	Chauffage et ECS
	Présence d'une veilleuse	🔍 Observé / mesuré	non
	Chaudière murale	🔍 Observé / mesuré	non
	Présence d'une régulation/Ajust,T* Fonctionnement	🔍 Observé / mesuré	non
	Présence ventilateur / dispositif circulation air dans circuit combustion	🔍 Observé / mesuré	non
	Pn	🔍 Observé / mesuré	24 kW
	Type de distribution	🔍 Observé / mesuré	production hors volume habitable
	Type de production	🔍 Observé / mesuré	instantanée

Références réglementaires utilisées :

Article L134-4-2 du CCH, décret n° 2011-807 du 5 juillet 2011, arrêtés du 31 mars 2021, 8 octobre 2021 et du 17 juin 2021 relatif à la transmission des diagnostics de performance énergétique à l'Agence de l'environnement et de la maîtrise de l'énergie et relatif à l'utilisation réglementaire des logiciels pour l'élaboration des diagnostics de performance énergétique, arrêtés du 16 mars 2023 décret 2020-1610, 2020-1609, 2006-1114, 2008-1175 ; Ordonnance 2005-655 art L271-4 à 6 ; Loi 2004-1334 art L134-1 à 5 ; décret 2006-1147 art R.134-1 à 5 du CCH et loi grenelle 2 n°2010-786 du juillet 2010.

Constatations diverses :

Lors de la visite le sous-sol aménagé n'a pas été pris en compte dans le volume habitable ce dernier ne devraient pas être chauffés (garage ou Cave chauffés ou local aménagé non déclaré par exemple) telle que le définit l'article R.111 2 du Code de la construction et de l'habitation et la méthode 3CL du DPE.

Le poêle a granulés présent dans le séjour a été posé par le locataire ce dernier précise qu'il sera démonté et enlevé au moment de son départ (ainsi sa DPE a été calculé sans le comptabiliser)

Informations société : SARL CMD 401 RUE DE BORDEAUX 16000 ANGOULEME

Tél. : 05 45 94 10 94 - N°SIREN : 502 225 824 - Compagnie d'assurance : AXA n° 10763846804

À l'attention du propriétaire du bien au moment de la réalisation du DPE :

Dans le cadre du Règlement général sur la protection des données (RGPD), l'Ademe vous informe que vos données personnelles (Nom-Prénom-Adresse) sont stockées dans la base de données de l'observatoire DPE à des fins de contrôles ou en cas de contestations ou de procédures judiciaires. Ces données sont stockées jusqu'à la date de fin de validité du DPE.

Vous disposez d'un droit d'accès, de rectification, de portabilité, d'effacement ou une limitation du traitement de ces données. Si vous souhaitez faire valoir votre droit, veuillez nous contacter à l'adresse mail indiquée à la page «Contacts» de l'Observatoire DPE (<https://observatoire-dpe.ademe.fr/>).

N°ADEME

[2416E1047627C](https://observatoire-dpe.ademe.fr/)





CMD

Diagnostics Immobiliers & Conseils

Etat de l'Installation Intérieure de Gaz

Numéro de dossier : SA24/03/0098
Norme méthodologique employée : AFNOR NF P 45-500 (juillet 2022)
Date du repérage : 20/03/2024
Heure d'arrivée : 15 h 00
Durée du repérage : 03 h 55

La présente mission consiste à établir l'état de l'installation intérieure de gaz conformément à l'arrêté du 6 avril 2007 modifié, 12 février 2014, 23 février 2018 et du 25 juillet 2022 afin d'évaluer les risques pouvant compromettre la sécurité des personnes, de rendre opérante une clause d'exonération de la garantie du vice caché, en application de l'article 17 de la loi n°2003-08 du 3 janvier 2003, modifié par l'ordonnance n°2005-655 du 8 juin 2005.. En aucun cas, il ne s'agit d'un contrôle de conformité de l'installation vis-à-vis de la réglementation en vigueur.

Durée de validité : vente 3 ans et location 6 ans.

A. - Désignation du ou des bâtiments

Localisation du ou des bâtiments :

Département : **Charente**
Adresse : **10 Rue du Chatelard**
Commune : **16330 ST AMANT DE BOIXE**
Section cadastrale G, Parcelle(s) n° **1081**
Désignation et situation du ou des lot(s) de copropriété : **Lot numéro : NC**
Type de bâtiment : **Habitation (maisons individuelles)**
Nature du gaz distribué : **Gaz naturel**
Distributeur de gaz : **grdf**
Installation alimentée en gaz : **OUI**

B. - Désignation du propriétaire

Désignation du propriétaire :

Nom et prénom :

Si le propriétaire n'est pas le donneur d'ordre :

Qualité du donneur d'ordre (sur déclaration de l'intéressé) :

Autre

Nom et prénom : **SELARL LAMOUREUX**

Adresse : **2 Rue de Beaulieu -**

BP 258

16007 ANGOULEME CEDEX 1

Titulaire du contrat de fourniture de gaz :

Nom et prénom :

Adresse :

N° de téléphone :

Références : **Numéro de compteur : 262575**

C. - Désignation de l'opérateur de diagnostic

Identité de l'opérateur de diagnostic :

Nom et prénom :

Raison sociale et nom de l'entreprise : **SARL CMD**

Adresse : **401 RUE DE BORDEAUX**

..... **16000 ANGOULEME**

Numéro SIRET : **502 225 824 00023**

Désignation de la compagnie d'assurance : **AXA**

Numéro de police et date de validité : **10763846804 - 01/01/2025**

Certification de compétence **CPDI6959** délivrée par : **I.Cert**, le **21/11/2023**

Norme méthodologique employée : **NF P 45-500 (Juillet 2022)**

D. - Identification des appareils

Liste des installations intérieures gaz (Genre ⁽¹⁾ , marque, modèle)	Type ⁽²⁾	Puissance en kW	Localisation	Observations : (anomalie, taux de CO mesuré(s), motif de l'absence ou de l'impossibilité de contrôle pour chaque appareil concerné)
Chaudière DE DIETRICH	Raccordé	24 kW	RDC - Local Chaudière	-
Table de cuisson WHIRLPOOL	Non raccordé	Non Visible	R+1 - Cuisine / S à manger	-

(1) Cuisinière, table de cuisson, chauffe-eaux, chaudière, radiateur,

(2) Non raccordé — Raccordé — Étanche.

L'installation comporte un robinet en attente situé dans la pièce "RDC - Buanderie".

E. - Anomalies identifiées

Points de contrôle ⁽³⁾ (selon la norme)	Anomalies observées (A1 ⁽⁴⁾ , A2 ⁽⁵⁾ , DGI ⁽⁶⁾ , 32c ⁽⁷⁾)	Libellé des anomalies et recommandations
C.7 - 8b Organe de Coupeure d'Appareil (OCA)	A2	L'extrémité de l'organe de coupeure d'appareil ou de la tuyauterie en attente n'est pas obturée. (Robinet en attente) Remarques : (RDC - Buanderie) L'extrémité de la tuyauterie en attente n'est pas obturée ; Poser ou faire poser un bouchon par un installateur gaz qualifié sur l'extrémité de la tuyauterie Risque(s) constaté(s) : Dégagement de gaz et donc un risque d'explosion
C.14 - 19.1 Ventilation du local - Aménée d'air	A2	19.a1 : le local équipé ou prévu pour un appareil de cuisson seul n'est pas pourvu d'une amenée d'air ou celle-ci est située à plus de 2 pièces d'intervalle. (Robinet en attente) Remarques : (RDC - Buanderie) Absence d'amenée d'air ; Créer une grille d'amenée d'air ou faire intervenir un installateur gaz qualifié afin de remplacer l'appareil existant par un appareil étanche Risque(s) constaté(s) : Risque d'intoxication au monoxyde de carbone (CO) causée par une mauvaise combustion
C.7 - 8a2 Organe de Coupeure d'Appareil (OCA)	A1	Au moins un organe de coupeure d'appareil n'est pas accessible. (Table de cuisson WHIRLPOOL) Remarques : (R+1 - Cuisine / S à manger) Le robinet de commande n'est pas accessible ; Faire déplacer le robinet de commande par un installateur gaz qualifié afin de le rendre accessible

(3) Point de contrôle selon la norme utilisée.

(4) A1 : L'installation présente une anomalie à prendre en compte lors d'une intervention ultérieure sur l'installation

(5) A2 : L'installation présente une anomalie dont le caractère de gravité ne justifie pas que l'on interrompe aussitôt la fourniture du gaz, mais est suffisamment importante pour que la réparation soit réalisée dans les meilleurs délais.

(6) DGI : (Danger Grave et Immédiat) L'installation présente une anomalie suffisamment grave pour que l'opérateur de diagnostic interrompe aussitôt l'alimentation en gaz jusqu'à suppression du ou des défauts constituant la source du danger.

(7) 32c : la chaudière est de type VMC GAZ et l'installation présente une anomalie relative au dispositif de sécurité collective (DSC) qui justifie une intervention auprès du syndic ou du bailleur social par le distributeur de gaz afin de s'assurer de la présence du dispositif, de sa conformité et de son bon fonctionnement.

F. - Identification des bâtiments et parties du bâtiment (pièces et volumes) n'ayant pu être contrôlés et motifs, et identification des points de contrôles n'ayant pas pu être réalisés:

Piscine (Bassin en eau)

Dépendance R-1 - Cave (Inaccessible en raison de l'encombrement)

Nota : Nous attirons votre attention sur le fait que la responsabilité du donneur d'ordre reste pleinement engagée en cas d'accident ou d'incident sur tout ou partie de l'installation présente dans des bâtiments, parties du bâtiment n'ayant pu être contrôlés.

G. - Constatations diverses**Commentaires :**

- Attestation de contrôle de moins d'un an de la vacuité des conduits de fumées non présentée
- Justificatif d'entretien de moins d'un an de la chaudière non présenté
- Le conduit de raccordement n'est pas visitable
- Au moins un assemblage par raccord mécanique est réalisé au moyen d'un ruban d'étanchéité

Documents remis par le donneur d'ordre à l'opérateur de repérage :

Néant

Observations complémentaires :

Néant

H. - Conclusion**Conclusion :**

- L'installation ne comporte aucune anomalie.
- L'installation comporte des anomalies de type A1 qui devront être réparées ultérieurement.
- L'installation comporte des anomalies de type A2 qui devront être réparées dans les meilleurs délais.
- L'installation comporte des anomalies de type DGI qui devront être réparées avant remise en service.
- L'installation comporte une anomalie 32c qui devra faire l'objet d'un traitement particulier par le syndic ou le bailleur social sous le contrôle du distributeur de gaz.

I. - En cas de DGI : actions de l'opérateur de diagnostic

- Fermeture totale avec pose d'une étiquette signalant la condamnation de l'installation de gaz
ou
- Fermeture partielle avec pose d'une étiquette signalant la condamnation d'un appareil ou d'une partie de l'installation
- Transmission au Distributeur de gaz par courrier des informations suivantes :
 - référence du contrat de fourniture de gaz, du Point de Comptage Estimation, du Point de Livraison ou du numéro de compteur ;
 - codes des anomalies présentant un Danger Grave et Immédiat (DGI).
- Remise au client de la « fiche informative distributeur de gaz » remplie.

J. - En cas d'anomalie 32c : actions de l'opérateur de diagnostic

- Transmission au Distributeur de gaz par courrier de la référence du contrat de fourniture de gaz, du Point de Comptage Estimation, du Point de Livraison ou du numéro de compteur ;
- Remise au syndic ou au bailleur social de la « fiche informative distributeur de gaz » remplie. ;

Nota : Le présent rapport est établi par une personne dont les compétences sont certifiées par **I.Cert - Centre Alphasis - Bâtiment K - Parc d'affaires - Espace Performance 35760 SAINT GREGOIRE (détail sur www.info-certif.fr)**

Dates de visite et d'établissement de l'état de l'installation gaz :

Visite effectuée le **20/03/2024**.

Fait à **ST AMANT DE BOIXE**, le **20/03/2024**

Par :

Signature du représentant :



Annexe - Règles élémentaires de sécurité et d'usage à respecter (liste non exhaustive)

Tous les travaux réalisés sur l'installation de gaz du logement, y compris les remplacements d'appareils, doivent faire l'objet de l'établissement d'un certificat de conformité modèle 2, conformément à l'arrêté du 23 février 2018 modifié. Seules les exceptions mentionnées à l'article 21 - 4° de l'arrêté du 23 février 2018 modifié dans le guide « modifications mineures » dispensent de cette obligation.

Les accidents dus aux installations gaz, tout en restant peu nombreux, sont responsables d'un nombre important de victimes. La vétusté des installations, l'absence d'entretien des appareils et certains comportements imprudents sont des facteurs de risque : 98 % des accidents, fuites et explosions sont recensés dans les installations intérieures.

Les intoxications oxycarbonées et les explosions font un grand nombre de victimes qui décèdent ou gardent des séquelles et handicaps à long terme.

Quels sont les moyens de prévention des accidents liés aux installations intérieures gaz ?

Pour prévenir les accidents liés aux installations intérieures gaz, il est nécessaire d'observer quelques règles de base :

- Renouvelez le tuyau de raccordement de la cuisinière ou de la bouteille de gaz régulièrement et dès qu'il est fissuré,
- Faire ramoner les conduits d'évacuation des appareils de chauffage et de cheminée régulièrement,
- Faire entretenir et contrôler régulièrement les installations intérieures de gaz par un professionnel.

Mais il s'agit également d'être vigilant, des gestes simples doivent devenir des automatismes :

- ne pas utiliser les produits aérosols ou les bouteilles de camping-gaz dans un espace confiné, près d'une source de chaleur,
- fermer le robinet d'alimentation de votre cuisinière après chaque usage et vérifiez la date de péremption du tuyau souple de votre cuisinière ou de votre bouteille de gaz,
- assurer une bonne ventilation de votre logement, n'obstruer pas les bouches d'aération,
- sensibiliser les enfants aux principales règles de sécurité des appareils gaz.

Quelle conduite adopter en cas de fuite de gaz ?

Lors d'une fuite de gaz, il faut éviter tout risque d'étincelle qui entraînerait une explosion :

- ne pas allumer la lumière, ni toucher aux interrupteurs, ni aux disjoncteurs,
- ne pas téléphoner de chez vous, que ce soit avec un téléphone fixe ou un portable,
- ne pas prendre l'ascenseur mais les escaliers,
- une fois à l'extérieur, prévenir les secours

Pour aller plus loin : <http://www.developpement-durable.gouv.fr>

Etat de l'Installation Intérieure d'Electricité

Numéro de dossier : SA24/03/0098
Date du repérage : 20/03/2024
Heure d'arrivée : 15 h 00
Durée du repérage : 03 h 55

La présente mission consiste, suivant l'arrêté du 28 septembre 2017 et du 4 avril 2011, à établir un état de l'installation électrique, en vue d'évaluer les risques pouvant porter atteinte à la sécurité des personnes. (Application des articles L. 134-7, R134-10 et R134-11 du code de la construction et de l'habitation). En aucun cas, il ne s'agit d'un contrôle de conformité de l'installation vis-à-vis de la réglementation en vigueur..

Durée de validité : Vente 3 ans et Location 6 ans

1. - Désignation et description du local d'habitation et de ses dépendances

Localisation du local d'habitation et de ses dépendances :

Type d'immeuble : **Maison individuelle**
Adresse : **10 Rue du Chatelard**
Commune : **16330 ST AMANT DE BOIXE**
Département : **Charente**
Référence cadastrale : **Section cadastrale G, Parcelle(s) n° 1081, identifiant fiscal : NC**
Désignation et situation du ou des lot(s) de copropriété : **Lot numéro : NC**
Périmètre de repérage : **Toutes parties accessibles sans démontage ni destruction**
Année de construction :
Année de l'installation : **Inconnue**
Distributeur d'électricité : **nc**
Parties du bien non visitées : **Piscine (Bassin en eau)**
Dépendance R-1 - Cave (Inaccessible en raison de l'encombrement)

2. - Identification du donneur d'ordre

Identité du donneur d'ordre :

Nom et prénom : **SELARL LAMOUREUX**
Adresse : **2 Rue de Beaulieu -
BP 258 - 16007 ANGOULEME CEDEX 1**
Qualité du donneur d'ordre (sur déclaration de l'intéressé) : **Autre**
Propriétaire du local d'habitation et de ses dépendances:
Nom et prénom :

3. - Identification de l'opérateur ayant réalisé l'intervention et signé le rapport

Identité de l'opérateur de diagnostic :

Nom et prénom :
Raison sociale et nom de l'entreprise : **SARL CMD**
Adresse : **401 RUE DE BORDEAUX
16000 ANGOULEME**
Numéro SIRET : **502 225 824 00023**
Désignation de la compagnie d'assurance : **AXA**
Numéro de police et date de validité : **10763846804 / 01/01/2025**

Le présent rapport est établi par une personne dont les compétences sont certifiées par **I.Cert** le **18/12/2023** jusqu'au **17/12/2030**. (Certification de compétence **CPDI6959**)

4. - Rappel des limites du champ de réalisation de l'état de l'installation intérieure d'électricité

L'état de l'installation intérieure d'électricité porte sur l'ensemble de l'installation intérieure d'électricité à basse tension des locaux à usage d'habitation située en aval de l'appareil général de commande et de protection de cette installation. Il ne concerne pas les matériels d'utilisation amovibles, ni les circuits internes des matériels d'utilisation fixes, destinés à être reliés à l'installation électrique fixe, ni les installations de production ou de stockage par batteries d'énergie électrique du générateur jusqu'au point d'injection au réseau public de distribution d'énergie ou au point de raccordement à l'installation intérieure. Il ne concerne pas non plus les circuits de téléphonie, de télévision, de réseau informatique, de vidéophonie, de centrale d'alarme, etc., lorsqu'ils sont alimentés en régime permanent sous une tension inférieure ou égale à 50 V en courant alternatif et 120 V en courant continu.

L'intervention de l'opérateur réalisant l'état de l'installation intérieure d'électricité ne porte que sur les constituants visibles, visitables, de l'installation au moment du diagnostic. Elle s'effectue sans démontage de l'installation électrique (hormis le démontage des capots des tableaux électriques lorsque cela est possible) ni destruction des isolants des câbles.

Des éléments dangereux de l'installation intérieure d'électricité peuvent ne pas être repérés, notamment :

- les parties de l'installation électrique non visibles (incorporées dans le gros œuvre ou le second œuvre ou masquées par du mobilier) ou nécessitant un démontage ou une détérioration pour pouvoir y accéder (boîtes de connexion, conduits, plinthes, goulottes, huisseries, éléments chauffants incorporés dans la maçonnerie, luminaires des piscines plus particulièrement) ;
- les parties non visibles ou non accessibles des tableaux électriques après démontage de leur capot ;
- inadéquation entre le courant assigné (calibre) des dispositifs de protection contre les surintensités et la section des conducteurs sur toute la longueur des circuits ;

5. - Conclusion relative à l'évaluation des risques pouvant porter atteinte à la sécurité des personnes

- L'installation intérieure d'électricité ne comporte aucune anomalie.
- L'installation intérieure d'électricité comporte une ou des anomalies.

Anomalies avérées selon les domaines suivants :

- L'appareil général de commande et de protection et de son accessibilité.
- Dispositif de protection différentiel à l'origine de l'installation / Prise de terre et installation de mise à la terre.
- Dispositif de protection contre les surintensités adapté à la section des conducteurs, sur chaque circuit.
- La liaison équipotentielle et installation électrique adaptées aux conditions particulières des locaux contenant une douche ou une baignoire.
- Matériels électriques présentant des risques de contacts directs avec des éléments sous tension - Protection mécanique des conducteurs.
- Matériels électriques vétustes, inadaptés à l'usage.

Domaines	Anomalies
2. Dispositif de protection différentiel à l'origine de l'installation - Prise de terre	Les prises de terre du bâtiment ne sont pas interconnectées. Remarques : 2 valeurs de Terre
2. Dispositif de protection différentiel à l'origine de l'installation - Installation de mise à la terre	Au moins un socle de prise de courant ne comporte pas de broche de terre. (Cette anomalie fait l'objet d'une mesure compensatoire pour limiter le risque de choc électrique) Remarques : Prises de courant 2 pôles sans broche de terre (RDC - Chambre 3, RDC - Salle d'eau, RDC - Buanderie, RDC - Pièce 1, RDC - Pièce 2) Au moins un socle de prise de courant comporte une broche de terre non reliée à la terre. (Cette anomalie fait l'objet d'une mesure compensatoire pour limiter le risque de choc électrique) Remarques : Prises de courant 2 pôles broches de terre non raccordées (RDC - Buanderie, RDC - Pièce 1, RDC - Pièce 2, Dépendance - Garage)

Domaines	Anomalies
	Au moins un circuit (n'alimentant pas des socles de prises de courant) n'est pas relié à la terre. (Cette anomalie fait l'objet d'une mesure compensatoire pour limiter le risque de choc électrique) Remarques : points lumineux
4. La liaison équipotentielle et installation électrique adaptées aux conditions particulières des locaux contenant une douche ou une baignoire	Local contenant une baignoire ou une douche : l'installation électrique ne répond pas aux prescriptions particulières appliquées à ce local (adéquation entre l'emplacement où est installé le matériel électrique et les caractéristiques de ce dernier - respect des règles de protection contre les chocs électriques liées aux zones). Remarques : Installation électrique ne répondant pas aux prescriptions particulières appliquées aux locaux contenant une baignoire ou une douche ; Faire intervenir un électricien qualifié afin de modifier l'installation pour la rendre adaptée aux locaux contenant une douche ou une baignoire (RDC - Salle d'eau)
5. Matériels électriques présentant des risques de contacts directs avec des éléments sous tension - Protection mécanique des conducteurs	L'Enveloppe d'au moins un matériel est manquante ou détériorée. Remarques : Présence de matériel électrique en place dont l'enveloppe présente des détériorations ; Faire intervenir un électricien qualifié afin de remplacer les matériels présentant des détériorations (RDC - Pièce 1, RDC - Pièce 2, RDC - Local Chaudière RDC - Dégagement)
6. Matériels électriques vétustes, inadaptés à l'usage	L'installation comporte au moins un matériel électrique vétuste. Remarques : Présence de matériel électrique vétuste (douilles, interrupteurs, socles de prise...) ; Faire intervenir un électricien qualifié afin de remplacer les matériels électriques vétustes (RDC - Buanderie, RDC - Pièce 1, RDC - Pièce 2, RDC - Local Chaudière)
5. Matériels électriques présentant des risques de contacts directs avec des éléments sous tension - Protection mécanique des conducteurs	Au moins un conducteur isolé n'est pas placé sur toute sa longueur dans un conduit, une goulotte ou une plinthe ou une huisserie, en matière isolante ou métallique, jusqu'à sa pénétration dans le matériel électrique qu'il alimente. Remarques : Présence de conducteurs électriques dont l'enveloppe présente des détériorations ; Faire intervenir un électricien qualifié afin d'installer des protections mécanique sur les conducteurs non protégés (R+1 - Balcon)

Anomalies relatives aux installations particulières :

- Appareils d'utilisation situés dans des parties communes et alimentés depuis la partie privative ou inversement.
- Piscine privée, ou bassin de fontaine

Domaines	Anomalies relatives aux installations particulières
P3. La piscine privée	Piscine : Les matériels spécialement utilisés pour les piscines, disposés dans un local, ne sont pas correctement installés. Piscine : La continuité électrique de la liaison équipotentielle supplémentaire, reliant les éléments conducteurs et les masses des matériels électriques, n'est pas satisfaisante (résistance supérieure à 2 ohms).

Informations complémentaires :

- Socles de prise de courant, dispositif à courant différentiel résiduel à haute sensibilité

Domaines	Informations complémentaires
IC. Socles de prise de courant, dispositif à courant différentiel résiduel à haute sensibilité	L'ensemble de l'installation électrique est protégé par au moins un dispositif différentiel à haute sensibilité ≤ 30 mA Au moins un socle de prise de courant n'est pas de type à obturateur Au moins un socle de prise de courant ne possède pas un puits de 15 mm.

6. - Avertissement particulier

Points de contrôle n'ayant pu être vérifiés

Domaines	Points de contrôle
2. Dispositif de protection différentiel à l'origine de l'installation - Prise de terre	Présence Point à vérifier : Elément constituant la prise de terre approprié Motifs : Contrôle impossible: élément constituant la prise de terre non visible
2. Dispositif de protection différentiel à l'origine de l'installation - Installation de mise à la terre	Constitution et mise en œuvre Point à vérifier : Présence d'un conducteur de terre Motifs : Contrôle impossible: Conducteur de terre non visible ou partiellement visible Caractéristiques techniques Point à vérifier : Section satisfaisante du conducteur de liaison équipotentielle principale Motifs : LEP non visible Continuité Point à vérifier : Continuité satisfaisante du conducteur principal de protection Motifs : Contrôle impossible: Le capot de protection du tableau de répartition n'est pas démontable puis remontable sans détériorations
4. La liaison équipotentielle et installation électrique adaptées aux conditions particulières des locaux contenant une douche ou une baignoire	Caractéristiques techniques Point à vérifier : Section satisfaisante de la partie visible du conducteur de liaison équipotentielle supplémentaire

Parties du bien (pièces et emplacements) n'ayant pu être visitées et justification :

Piscine (Bassin en eau)

Dépendance R-1 - Cave (Inaccessible en raison de l'encombrement)

7. - Conclusion relative à l'évaluation des risques relevant du devoir de conseil de professionnel

Il est conseillé de faire réaliser, dans les meilleurs délais et par un installateur électricien qualifié, les travaux permettant de lever au moins les anomalies relevées.

Certains points de contrôles n'ont pu être effectués. De ce fait la responsabilité du propriétaire reste pleinement engagée en cas d'accident ou d'incident ayant pour origine une défaillance de toute ou partie de l'installation n'ayant pu être contrôlée

Paramètres de l'installation :

- * Présence d'un disjoncteur général de branchement 15/45 A calibré sur (A) : 45
- * Sensibilité du (des) différentiel(s) (mA) : 500 et 30
- * Valeur de la résistance de Terre (ohm) : 77 et 240

Nota : Le présent rapport est établi par une personne dont les compétences sont certifiées par I.Cert - Centre Alphas - Bâtiment K - Parc d'affaires - Espace Performance 35760 SAINT GREGOIRE (détail sur www.info-certif.fr)

Dates de visite et d'établissement de l'état :
Visite effectuée le : **20/03/2024**
Etat rédigé à **ST AMANT DE BOIXE**, le **20/03/2024**

Par :

Signature du représentant :

AVOVENTES.FR



8. - Explications détaillées relatives aux risques encourus

Objectif des dispositions et description des risques encourus

Appareil général de commande et de protection : Cet appareil, accessible à l'intérieur du logement, permet d'interrompre, en cas d'urgence, en un lieu unique, connu et accessible, la totalité de la fourniture de l'alimentation électrique.

Son absence, son inaccessibilité ou un appareil inadapté ne permet pas d'assurer cette fonction de coupure en cas de danger (risque d'électrisation, voire d'électrocution), d'incendie ou d'intervention sur l'installation électrique.

Protection différentielle à l'origine de l'installation : Ce dispositif permet de protéger les personnes contre les risques de choc électrique lors d'un défaut d'isolement sur un matériel électrique.

Son absence ou son mauvais fonctionnement peut être la cause d'une électrisation, voire d'une électrocution.

Prise de terre et installation de mise à la terre : Ces éléments permettent, lors d'un défaut d'isolement sur un matériel électrique, de dévier à la terre le courant de défaut dangereux qui en résulte.

L'absence de ces éléments ou leur inexistence partielle peut être la cause d'une électrisation, voire d'une électrocution.

Protection contre les surintensités : Les disjoncteurs divisionnaires ou coupe-circuits à cartouche fusible, à l'origine de chaque circuit, permettent de protéger les conducteurs et câbles électriques contre les échauffements anormaux dus aux surcharges ou courts-circuits.

L'absence de ces dispositifs de protection ou leur calibre trop élevé peut être à l'origine d'incendies.

Liaison équipotentielle dans les locaux contenant une baignoire ou une douche : Elle permet d'éviter, lors d'un défaut, que le corps humain ne soit traversé par un courant électrique dangereux.

Son absence privilégiée, en cas de défaut, l'écoulement du courant électrique par le corps humain, ce qui peut être la cause d'une électrisation, voire d'une électrocution.

Règles liées aux zones dans les locaux contenant une baignoire ou une douche : Les règles de mise en œuvre de l'installation électrique à l'intérieur de tels locaux permettent de limiter le risque de chocs électriques, du fait de la réduction de la résistance électrique du corps humain lorsque celui-ci est mouillé ou immergé.

Le non-respect de celles-ci peut être la cause d'une électrisation, voire d'une électrocution.

Matériels électriques présentant des risques de contact direct : Les matériels électriques dont des parties nues sous tension sont accessibles (matériels électriques anciens, fils électriques dénudés, bornes de connexion non placées dans une boîte équipée d'un couvercle, matériels électriques cassés...) présentent d'importants risques d'électrisation, voire d'électrocution.

Matériels électriques vétustes ou inadaptés à l'usage : Ces matériels électriques, lorsqu'ils sont trop anciens, n'assurent pas une protection satisfaisante contre l'accès aux parties nues sous tension ou ne possèdent plus un niveau d'isolement suffisant. Lorsqu'ils ne sont pas adaptés à l'usage que l'on veut en faire, ils deviennent très dangereux lors de leur utilisation. Dans les deux cas, ces matériels présentent d'importants risques d'électrisation, voire d'électrocution.

Appareils d'utilisation situés dans des parties communes et alimentés depuis les parties privatives : Lorsque l'installation électrique issue de la partie privative n'est pas mise en œuvre correctement, le contact d'une personne avec la masse d'un matériel électrique en défaut ou une partie active sous tension peut être la cause d'électrisation, voire d'électrocution.

Piscine privée ou bassin de fontaine : Les règles de mise en œuvre de l'installation électrique et des équipements associés à la piscine ou au bassin de fontaine permettent de limiter le risque de chocs électriques, du fait de la réduction de la résistance électrique du corps humain lorsque celui-ci est mouillé ou immergé. Le non-respect de celles-ci peut être la cause d'une électrisation, voire d'une électrocution.

Informations complémentaires

Objectif des dispositions et description des risques encourus

Dispositif(s) différentiel(s) à haute sensibilité protégeant l'ensemble de l'installation électrique

: L'objectif est d'assurer rapidement la coupure du courant de l'installation électrique ou du circuit concerné, dès l'apparition d'un courant de défaut même de faible valeur. C'est le cas notamment lors de la défaillance occasionnelle (telle que l'usure normale ou anormale des matériels, l'imprudence ou le défaut d'entretien, la rupture du conducteur de mise à la terre d'un matériel électrique) des mesures classiques de protection contre les risques d'électrisation, voire d'électrocution.

Socles de prise de courant de type à obturateurs : Socles de prise de courant de type à obturateurs : l'objectif est d'éviter l'introduction, en particulier par un enfant, d'un objet dans une alvéole d'un socle de prise de courant sous tension pouvant entraîner des brûlures graves et/ou l'électrisation, voire l'électrocution.

Socles de prise de courant de type à puits : La présence d'un puits au niveau d'un socle de prise de courant évite le risque d'électrisation, voire d'électrocution, au moment de l'introduction des fiche mâles non isolées d'un cordon d'alimentation.

Règles élémentaires de sécurité et d'usage à respecter (liste non exhaustive)

L'électricité constitue un danger invisible, inodore et silencieux et c'est pourquoi il faut être vigilant quant aux risques qu'elle occasionne (incendie, électrisation, électrocution). Restez toujours attentif à votre installation électrique, vérifiez qu'elle soit et reste en bon état.

Pour limiter les risques, il existe des moyens de prévention simples :

- Ne jamais manipuler une prise ou un fil électrique avec des mains humides
- Ne jamais tirer sur un fil électrique pour le débrancher
- Débrancher un appareil électrique avant de le nettoyer
- Ne jamais toucher les fiches métalliques d'une prise de courant
- Ne jamais manipuler un objet électrique sur un sol humide ou mouillé



ATTESTATION DE SURFACE HABITABLE

Date de la mission : 20/03/2024

Dossier n° : SA24/03/0098

La présente mission consiste à établir une attestation relative à la surface habitable des biens ci-dessous désignés, afin de satisfaire aux dispositions de la loi n° 2009-323 du 25 mars 2009 au regard du code de la construction et de l'habitation, en vue de reporter leur superficie dans le bail d'habitation d'un logement vide en résidence principale.

Extrait du CCH : R.111-2 - La surface habitable d'un logement est la surface de plancher construite, après déduction des surfaces occupées par les murs, cloisons, marches et cages d'escaliers, gaines, embrasures de portes et de fenêtres ; le volume habitable correspond au total des surfaces habitables ainsi définies multipliées par les hauteurs sous plafond. Il n'est pas tenu compte de la superficie des combles non aménagés, caves, sous-sols, remises, garages, terrasses, loggias, balcons, séchoirs extérieurs au logement, vérandas, volumes vitrés prévus à l'article R. 111-10, locaux communs et autres dépendances des logements, ni des parties de locaux d'une hauteur inférieure à 1,80 mètre.

A. - Désignation du ou des bâtiments

Adresse : **10 Rue du Chatelard**
16330 ST AMANT DE BOIXE
Section cadastrale G, Parcelle(s) n° 1081

Type d'immeuble : **Autres**
Désignation et situation du ou des lots de copropriété : **Lot numéro : NC**
Périmètre de repérage : **Toutes parties accessibles sans démontage ni destruction**

B. - Désignation du client

Nom et prénom:
Qualité du donneur d'ordre (sur déclaration de l'intéressé) : **Autre**

Nom et prénom: **SELARL LAMOUROUX**
Adresse : **2 Rue de Beaulieu -**
BP 258 16007 ANGOULEME CEDEX 1

Représentant du propriétaire (accompagnateur) : **M.**

C. - Désignation de l'opérateur de diagnostic

Nom et prénom:
Raison sociale et nom de l'entreprise : **SARL CMD**
Adresse : **401 RUE DE BORDEAUX, 16000 ANGOULEME**
Numéro SIRET : **502 225 824 00023**

Désignation de la compagnie d'assurance : **AXA**
Numéro de police : **10763846804** et date de validité : **01/01/2025**

Superficie habitable en m² du lot

Surface habitable totale : 88,51 m² (quatre-vingt-huit mètres carrés cinquante et un)
Surface au sol totale : 274,77 m² (deux cent soixante-quatorze mètres carrés soixante-dix-sept)

Résultat du repérage

Documents remis par le donneur d'ordre à l'opérateur de repérage :

Néant

Note :

* Le donneur d'ordre a obligation de fournir le règlement de copropriété du bien à mesurer (éventuellement par le biais de son syndic de copropriété), voire les PV d'assemblées générales ayant porté modification à l'état descriptif. En l'absence de ces documents, les lieux présentés seront tenus comme faisant partie de la surface privative. En cas d'information ultérieure de l'état descriptif de la division de copropriété faisant apparaître une différence avec la liste ci-dessous, le présent certificat serait caduc et il serait nécessaire de refaire le mesurage selon l'état descriptif de division.

* Les caves, terrasses, garages n'entrent pas dans les calculs.

Bâtiments et parties de bâtiments n'ayant pu être visités :

Piscine (Bassin en eau)

Dépendance R-1 - Cave (Inaccessible en raison de l'encombrement)

Tableau récapitulatif des surfaces de chaque pièce au sens Loi Boutin :

Parties de l'immeuble bâties visitées	Superficie habitable	Surface au sol	Commentaires
R+1 - Balcon	-	9,64	
R+1 - Séjour	21,61	21,61	
R+1 - Cuisine / S à manger	18,17	18,17	
R+1 - Dégagement	2,96	2,96	
R+1 - Salle d'eau	5,79	5,79	
R+1 - Chambre 1	9,26	9,26	
R+1 - WC	1,42	1,42	
R+1 - Chambre 2	12,42	12,42	
R+1 - Cage d'escalier	0,59	0,59	
RDC - Dégagement	5,26	7,27	Hauteur de moins de 1,80m
RDC - Chambre 3	9,54	9,54	
RDC - Salle d'eau	1,49	1,49	
RDC - Buanderie	-	17,12	
RDC - Pièce 1	-	15,01	
RDC - Pièce 2	-	13,09	
RDC - Local Chaudière	-	7,44	
Dépendance - Garage	-	64,06	
Dépendance - Hangar	-	35,23	
Dépendance - Abri bois	-	15,50	
Dépendance - Abri piscine	-	7,16	

Surface habitable totale : 88,51 m² (quatre-vingt-huit mètres carrés cinquante et un)
Surface au sol totale : 274,77 m² (deux cent soixante-quatorze mètres carrés soixante-dix-sept)

Tableau récapitulatif des surfaces des lots annexes :

Parties de l'immeuble bâties visitées	Superficie habitable	Surface au sol

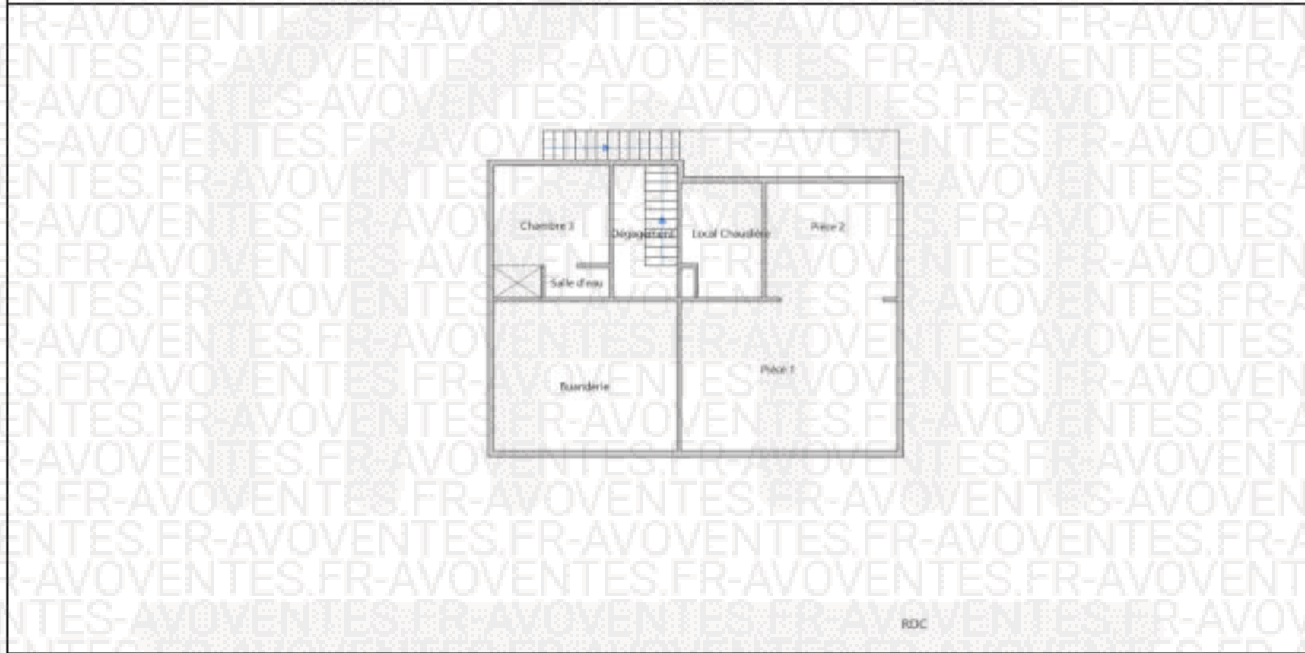
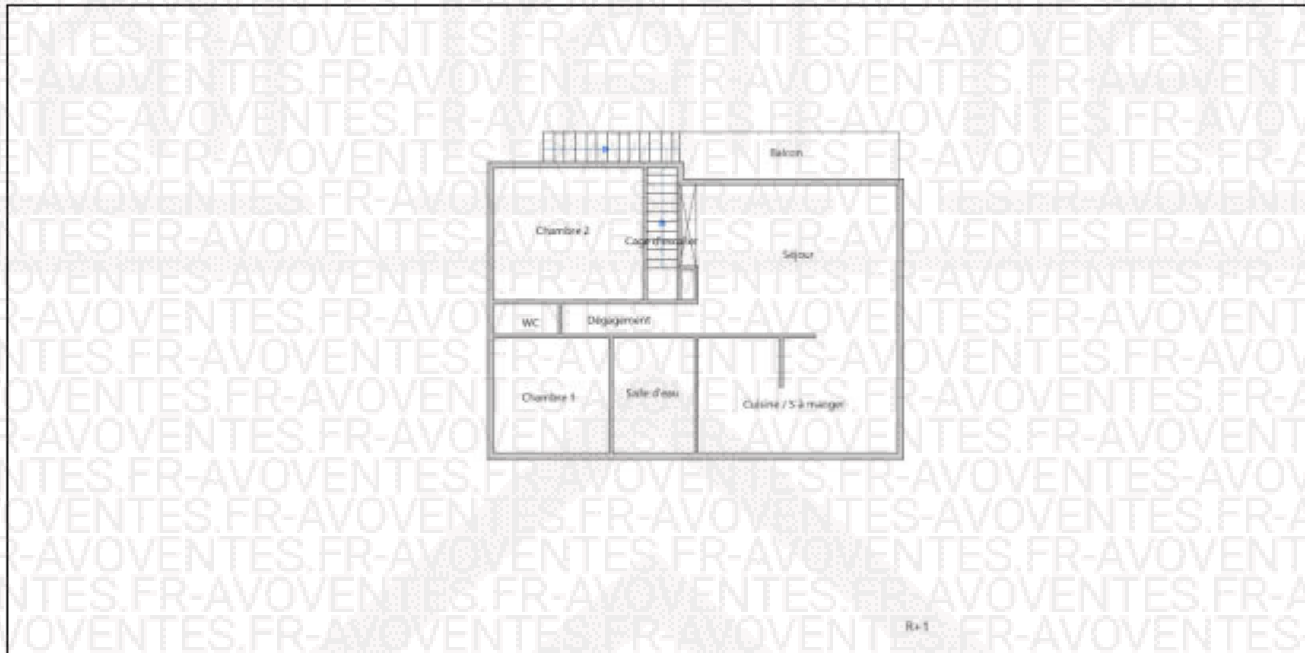

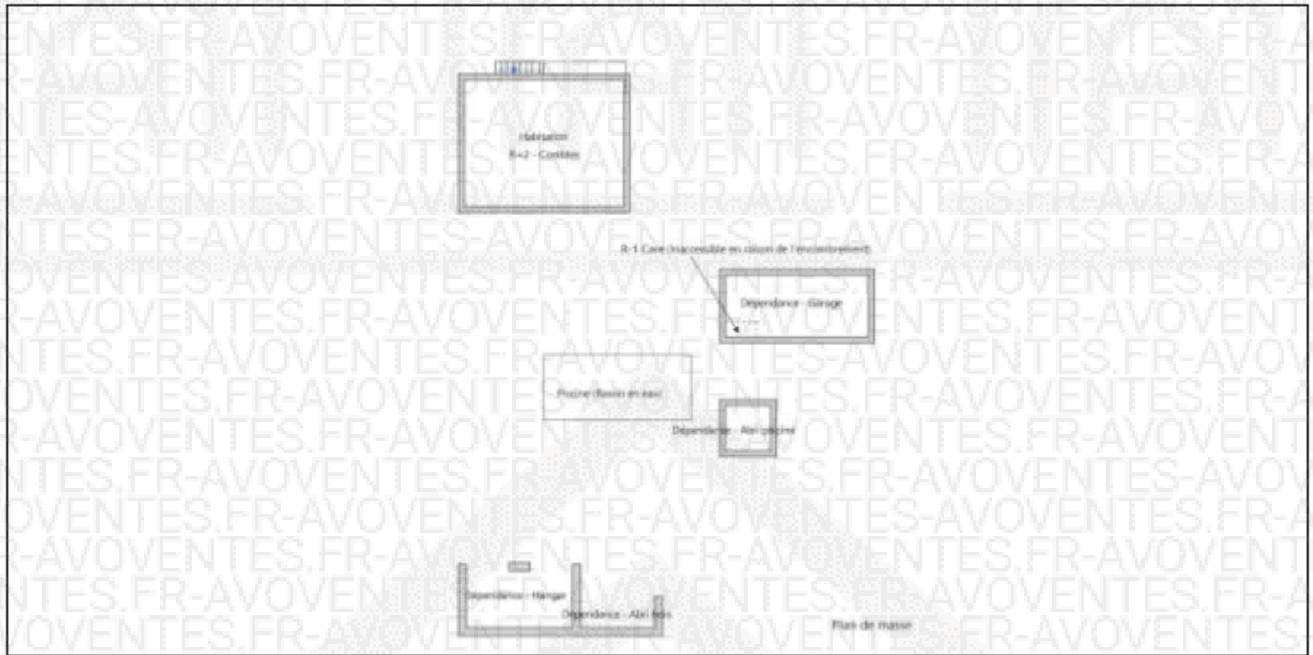

Vue générale du bien

A Angoulême, le 20/03/2024

© AVOVENTES.FR