



**ETAT MENTIONNANT LA PRESENCE OU L'ABSENCE DE MATERIAUX ET PRODUITS  
CONTENANT DE L'AMIANTE DANS LES IMMEUBLES BÂTIS**

Art. R 1334-14 à R 1334-29 et R 1337-2 à R 1337-5 du code de la santé publique  
Décret n° 2011-629 du 3 juin 2011- Arrêtés du 12 décembre 2012 modifié par l'arrêté du 26 juin 2013  
LISTES A ET B DE L'ANNEXE 13-9 DU CODE DE LA SANTE PUBLIQUE

N° de dossier : 2025-09-29-

024203

Date de création : 29/09/2025

Date d'intervention : 29/09/2025

**Renseignements relatifs au bien**

Propriétaire	Commanditaire
Nom - Prénom : E	Nom - Prénom : Adresse :
<b>Lieu d'intervention :</b> 3 Bis Rue du Clousey 25220 ROCHE LEZ BEAUPRE	

**Désignation du diagnostiqueur**

Nom et Prénom : N° certificat : CPDI2648 Le présent rapport est établi par une personne dont les compétences sont certifiées par : ICERT Institut de Certification Parc EDONIA - Bât G - rue de la Terre Victoria 35760 ST GREGOIRE	Assurance : SAS Klarity Assurance N° : CDIAGK001195 valable jusqu'au 01/06/2026 Adresse : 3, rue Racine de Monville CP - Ville : 78240 CHAMBOURCY
---	--

**Conclusion**

Dans le cadre de la mission décrit en tête de rapport –

Il n'a pas été repéré des matériaux et produits contenant de l'amiante de la liste A  
Il n'a pas été repéré des matériaux et produits contenant de l'amiante de la liste B

Si certains locaux restent non visités et/ou certaines parties de l'immeuble restent inaccessibles, il conviendra de réaliser les investigations complémentaires figurant au paragraphe 1.c.

Voir Tableau ci-après « résultats détaillés du repérage » et préconisations.

*Ce rapport ne peut être utilisé ou reproduit que dans son intégralité, annexes incluses*



## 1. SYNTHESSES

### a. Synthèse du repérage pour les matériaux et produits de la liste A contenant de l'amiante

Date de chaque repérage	Type de repérage	Matériau ou produit	Désignation	Etat de conservation (1)	Mesures obligatoires associées (évaluation périodique, mesure d'empoussièrement, ou travaux de retrait ou confinement)
29/09/2025	Sans objet	Aucun			

En fonction du résultat de la grille flocages, calorifugeage, faux plafonds (PRECONISATIONS : article R 1334-27/28/29 du Code de la Santé Publique) :  
1 = Faire réaliser une évaluation périodique de l'état de conservation 2 = Faire réaliser une surveillance du niveau d'empoussièrement 3 = Faire réaliser des travaux de retrait ou de confinement.

**Pour information : Liste A mentionnée à l'art. R.1334-20**

**COMPOSANT A SONDER OU A VERIFIER**

Flocages

Calorifugeages

Faux plafonds

### b. Synthèse du repérage pour les matériaux et produits de la liste B contenant de l'amiante

Date de chaque repérage	Type de repérage	Matériau ou produit	Désignation	Etat de conservation (1)	Mesures obligatoires (2)
29/09/2025	Sans objet	Aucun			

(1) Matériaux liste B : conclusion conforme à la réglementation en vigueur au moment de la réalisation du repérage soit :

MND : Matériau non Dégradé  
MDP : Matériau avec Dégradation Ponctuelle  
MDG : Matériau avec Dégradation Généralisée

(2) Matériaux liste B : l'état de conservation est défini par un résultat « EP, AC1 ou AC2 en application de grilles d'évaluations définies réglementairement.

EP : Evaluation périodique  
AC1 : Action corrective de 1<sup>er</sup> niveau  
AC2 : Action corrective de 2<sup>ème</sup> niveau

**Pour information : Liste B mentionnée à l'article R. 1334-21**

COMPOSANTS DE LA CONSTRUCTION	PARTIE DU COMPOSANT A VERIFIER OU A SONDER
<b>1. Parois verticales intérieures</b> Murs et cloisons « en dur » et poteaux (périphériques et intérieurs). Cloisons (légères et préfabriquées), gaines et coffres.	Enduits projetés, revêtements durs (plaques menuiserie amiantée-ciment) et entourages de poteaux (carton amianté-ciment, matériau sandwich, carton + plâtre), coffrage perdu. Enduits projetés, panneaux de cloison.
<b>2. Planchers et plafonds</b> Plafonds, poutres et charpentes, gaines et coffres Planchers	Enduits projetés, panneaux collés ou vissés Dalles de sol
<b>3. Conduits, canalisations et équipements intérieurs</b> Conduits de fluides (air, eau, autres fluides...) Clapets et volets coupe-feu Portes coupe-feu Vides ordures	Conduits, enveloppes de calorifuges. Clapets, volets, rebouchage. Joints (tresses, bandes). Conduits.
<b>4. Eléments extérieurs</b> Toitures. Bardages et façades légères. Conduits en toiture et façade.	Plaques, ardoises, accessoires de couverture (composite, fibres-ciment), bardeaux bitumineux. Plaques, ardoises, panneaux (composites, fibres-ciment). Conduits en amianté-ciment : eaux pluviales, eaux usées, conduits de fumée.



### c. Investigations complémentaires à réaliser

Certains locaux restant non visités et/ou certaines parties de l'immeuble restant inaccessibles, les obligations réglementaires du propriétaire prévues aux articles R. 1334-15 à R. 1334-18 du code de la santé publique ne sont pas remplies conformément aux dispositions de l'article 3 des arrêtés du 12 décembre 2012

Locaux et ouvrages non visités, justifications		
Locaux (1)	Justifications (2)	Préconisations
Aucun		

(1) Tous les locaux doivent être obligatoirement visités.

(2) Pour les locaux non visités, permettre leur identification et en indiquer le motif (exemple : locaux inaccessibles, clefs absentes...) et, lorsqu'elle est connue, la date du repérage complémentaire programmé.

## 2. MISSION

### a. Objectif

La prestation a pour objectif de réaliser l'état mentionnant la présence ou l'absence de matériaux ou produits contenant de l'amiante dont le propriétaire doit disposer lors « de la mise en vente de son immeuble ou de l'établissement du dossier technique amiante ».

### b. Références réglementaires

Pour plus d'informations vous pouvez consulter le site WEB suivant : [www.legifrance.gouv.fr](http://www.legifrance.gouv.fr)

Décret n° 2010 – 1200 du 11 octobre 2010 pris en application de l'article L 271-6 du code de la construction et de l'habitation,

Décret n° 2011-629 du 3 juin 2011 relatif à la protection de la population contre les risques sanitaires liés à une exposition à l'amiante dans les immeubles bâtis et modifiant le code de la santé publique (dispositions réglementaires)

Articles R 1334-15 à R 1334-18, articles R 1334-20 et R1334-21 du Code de la Santé Publique

Arrêté du 21 novembre 2006 définissant les critères de certification des compétences des personnes physiques opérateurs de repérage et de diagnostic amiante dans les immeubles bâtis et les critères d'accréditation des organismes de certification.

Arrêté du 12 décembre 2012 relatif aux critères d'évaluation de l'état de conservation des matériaux et produits de la liste A contenant de l'amiante et au contenu du rapport de repérage.

Arrêté du 12 décembre 2012 relatif aux critères d'évaluation de l'état de conservation des matériaux et produits de la liste B contenant de l'amiante et au contenu du rapport de repérage.

Arrêté du 26 juin 2013 modifiant l'arrêté du 12 décembre 2012 relatif aux critères d'évaluation de l'état de conservation des matériaux et produits de la liste A contenant de l'amiante et au contenu du rapport de repérage et modifiant l'arrêté du 12 décembre 2012 relatif aux critères d'évaluation de l'état de conservation des matériaux et produits de la liste B contenant de l'amiante et du risque de dégradation lié à l'environnement ainsi que le contenu du rapport de repérage.

Ordonnance n° 2005-655 du 8 juin 2005 (Article L 1334-13 du code de la santé publique),

Notre inventaire porte spécifiquement sur les matériaux et produits définis dans le PROGRAMME DE REPERAGE DE L'AMIANTE dans les matériaux ou produits mentionnés aux listes A et B de l'annexe 13-9 du code de la santé publique.

### c. Laboratoire d'analyse

Conformément aux dispositions de l'article R. 1334-24 du code de la santé publique, les analyses des échantillons de matériaux et produits sont réalisées par un organisme accrédité.

Analyses réalisées par :



#### d. Rapports précédents

Les rapports précédents relatifs à l'amiante qui nous ont été remis avant la visite sont :

Numéro de référence du rapport de repérage	Date du rapport	Nom de la société et de l'opérateur de repérage	Objet du repérage et principales conclusions

Lors de notre visite, il nous a été remis les bulletins de caractérisation des matériaux et produits suivants :

Aucun

Notre rapport prend en compte les documents techniques fournis en l'état.

Les synthèses des rapports précédents qui nous ont été fournies sont les suivantes :

Aucune

Nombre de prélèvements réalisés :

Local	Élément	Prélèvement	Commentaires
Aucun			



### 3. DÉSIGNATION DU ou DES IMMEUBLES BATIS

Propriétaire du ou des bâtiments	
Nom ou raison sociale	: <input type="text" value="FR-AVOVENTES.FR"/>
Périimètre de la prestation	
Dans le cadre de cette mission, l'intervenant a examiné uniquement les locaux et les volumes auxquels il a pu accéder dans les conditions normales de sécurité.	
Département	: DOUBS
Commune	: ROCHE LEZ BEAUPRE
Adresse	: 3 Bis Rue du Clousey
Code postal	: 25220
Type de bien	: Studio Appartement Rez de chaussée
Référence cadastrale	: AD 897
Lots du bien	: 32 9
Nombre de niveau(x)	: 1
Nombre de sous sol	: 0
Année de construction	: 1995

### 4. LISTE DES LOCAUX VISITES

Pièces	Sol	Murs	Plafond
Studio	Parquet stratifié	Placoplâtre	Béton
Salle d'eau	Parquet stratifié	Placoplâtre	Béton

- (1) tous les locaux doivent être obligatoirement visités.
- (2) Pour les locaux non visités, permettre leur identification et en indiquer le motif (exemple : locaux inaccessibles, clefs absentes,...) et, lorsqu'elle est connue, la date du repérage complémentaire programmé.



## ETAT MENTIONNANT LA PRESENCE OU L'ABSENCE DE MATERIAUX ET PRODUITS CONTENANT DE L'AMIANTE DANS LES IMMEUBLES BÂTIS

Rapport n° :  
2025-09-29  
2024203  
Date : 03/10/2025  
Page : 6/12

### 5. RESULTATS DETAILLES DU REPERAGE

Le résultat de l'analyse des échantillons prélevés ou reconnaissance visuelle fait apparaître :

Désignation	Composant de la construction	Parties du composant vérifié	Localisation	Numéro de prélèvement ou d'identification	Méthode	Présence amiante		Flocages, calorifugeage, faux plafonds		Autres matériaux	
						Oui	Non	Liste A Grille N°	Résultats (1)	Liste B Grille N°	Résultats (2)
Studio							Non				
Salle d'eau							Non				

En application des dispositions de l'article R. 1334-27

#### (1) En fonction du résultat de la grille flocages, calorifugeage, faux plafonds :

1 = Faire réaliser une évaluation périodique de l'état de conservation 2 = Faire réaliser une surveillance du niveau d'empoussièrement 3 = Faire réaliser des travaux de retrait ou de confinement.  
En application de l'article 5 de l'arrêté du 12 décembre 2012 relatif aux critères d'évaluation de l'état de conservation des matériaux et produits de la liste B

#### (2) En fonction du résultat de la grille autres produits et matériaux :

EP = Evaluation périodique :

- contrôler périodiquement que l'état de dégradation des matériaux et produits concernés ne s'aggrave pas et le cas échéant que leur protection demeure en bon état de conservation
- rechercher, le cas échéant, les causes de dégradation et prendre les mesures appropriées pour les supprimer

AC1 = Action corrective de premier niveau :

- Rechercher les causes de la dégradation et définir les mesures correctives appropriées pour les supprimer ;
- Procéder à la mise en œuvre de ces mesures correctives afin d'éviter toute nouvelle dégradation et, dans l'attente, prendre les mesures de protection appropriées afin de limiter le risque de dispersion des fibres d'amiante ;
- Veiller à ce que les modifications apportées ne soient pas de nature à aggraver l'état des autres matériaux et produits contenant de l'amiante restant accessibles dans la même zone ;
- Contrôler périodiquement que les autres matériaux et produits restant accessibles ainsi que le cas échéant, leur protection demeurent en bon état de conservation.

AC2 = Action corrective de second niveau :

- Prendre, tant que les mesures mentionnées au c n'ont pas été mises en place, les mesures conservatoires appropriées pour limiter le risque de dégradation et la dispersion des fibres d'amiante. Cela peut consister à adapter ; voire condamner l'usage des locaux concernés afin d'éviter toute exposition et toute dégradation du matériau ou produit contenant de l'amiante ;
- Procéder à une analyse de risque complémentaire, afin de définir les mesures de protection ou de retrait les plus adaptées, prenant en compte l'intégralité des matériaux et produits contenant de l'amiante dans la zone concernée ;
- Mettre en œuvre les mesures de protection ou de retrait définies par l'analyse de risque ;
- Contrôler périodiquement que les autres matériaux et produits restant accessibles, ainsi que leur protection, demeurent en bon état de conservation.

## 6. SIGNATURES ET INFORMATIONS DIVERSES

Je soussigné, **[REDACTED]** déclare ce jour détenir la certification de compétence délivrée par ICERT Institut de Certification pour la spécialité : AMIANTE  
Cette information et vérifiable auprès de : ICERT Institut de Certification Parc EDONIA - Bât G - rue de la Terre Victoria 35760 ST GREGOIRE

Je soussigné, **[REDACTED]** diagnostiqueur pour l'entreprise Dartevelle Diagnostic Immobilier dont le siège social est situé à BESANCON.  
Atteste sur l'honneur être en situation régulière au regard de l'article L.271.6 du code de la construction et de l'habitation. J'atteste également disposer des moyens en matériel nécessaires à l'établissement des constats et diagnostics composant le dossier. Je joins en fin de rapport mes états de compétences par la certification et mon attestation d'assurance.

### Intervenant :

Fait à : BESANCON

Le : 03/10/2025

### Pièces jointes (le cas échéant) :

- Eléments d'informations
- Croquis
- Grilles d'évaluation
- Attestation d'assurance
- Attestation de compétence

## 7. ELEMENTS D'INFORMATIONS

Liste A : Art R. 1334-27 à R 1334-29-3 du code de la Santé Publique.

Le propriétaire met en œuvre les préconisations mentionnées à l'article R. 1334-20 du code de la Santé Publique selon les modalités suivantes :

1° L'évaluation périodique de l'état de conservation des matériaux et produits de la liste A contenant de l'amiante est effectuée dans un délai maximal de trois ans à compter de la date de remise au propriétaire du rapport de repérage ou des résultats de la dernière évaluation de l'état de conservation ou à l'occasion de toute modification substantielle de l'ouvrage ou de son usage.

La personne ayant réalisé cette évaluation en remet les résultats au propriétaire contre accusé de réception ;

2° La mesure d'empoussièrement dans l'air est effectuée dans les conditions définies à l'article R. 1334-25 du code de la santé publique dans un délai de trois mois à compter de la date de remise au propriétaire du rapport de repérage ou des résultats de la dernière évaluation de l'état de conservation. L'organisme qui réalise les prélèvements d'air remet les résultats des mesures d'empoussièrement au propriétaire contre accusé de réception ;

3° Les travaux de confinement ou de retrait de l'amiante sont mis en œuvre selon les modalités prévues à l'article R. 1334-29 du code de la santé publique.

Liste B : Alinéas 1° et 2° A de l'article R. 1334-29-7 du code de la Santé Publique.

Les maladies liées à l'amiante sont provoquées par l'inhalation des fibres. Toutes les variétés d'amiante sont classées comme substances cancérogènes avérées pour l'homme. L'inhalation de fibres d'amiante est à l'origine de cancers (mésothéliomes, cancers broncho-pulmonaires) et d'autres pathologies non cancéreuses (épanchements pleuraux, plaques pleurales).

L'identification des matériaux et produits contenant de l'amiante est un préalable à l'évaluation et à la prévention des risques liés à l'amiante. Elle doit être complétée par la définition et la mise en œuvre de mesures de gestion adaptées et proportionnées pour limiter l'exposition des occupants présents temporairement ou de façon permanente dans l'immeuble.

L'information des occupants présents temporairement ou de façon permanente est un préalable essentiel à la prévention du risque d'exposition à l'amiante. Il convient donc de veiller au maintien du bon état de conservation des matériaux et produits contenant de l'amiante afin de remédier au plus tôt aux situations d'usure anormale ou de dégradation. Il conviendra de limiter autant que possible les interventions sur les matériaux et produits contenant de l'amiante qui ont été repérés et de faire appel aux professionnels qualifiés, notamment dans le cas de retrait ou de confinement de ce type de matériau ou produit. Enfin, les déchets contenant de l'amiante doivent être éliminés dans des conditions strictes. Renseignez vous auprès de votre mairie ou de votre préfecture. Pour connaître les centres d'élimination près de chez vous, consultez la base de données « déchets »

gérée par l'ADEME, directement accessible sur le site internet [www.sinoe.org](http://www.sinoe.org)

## 8. SCHÉMA DE LOCALISATION

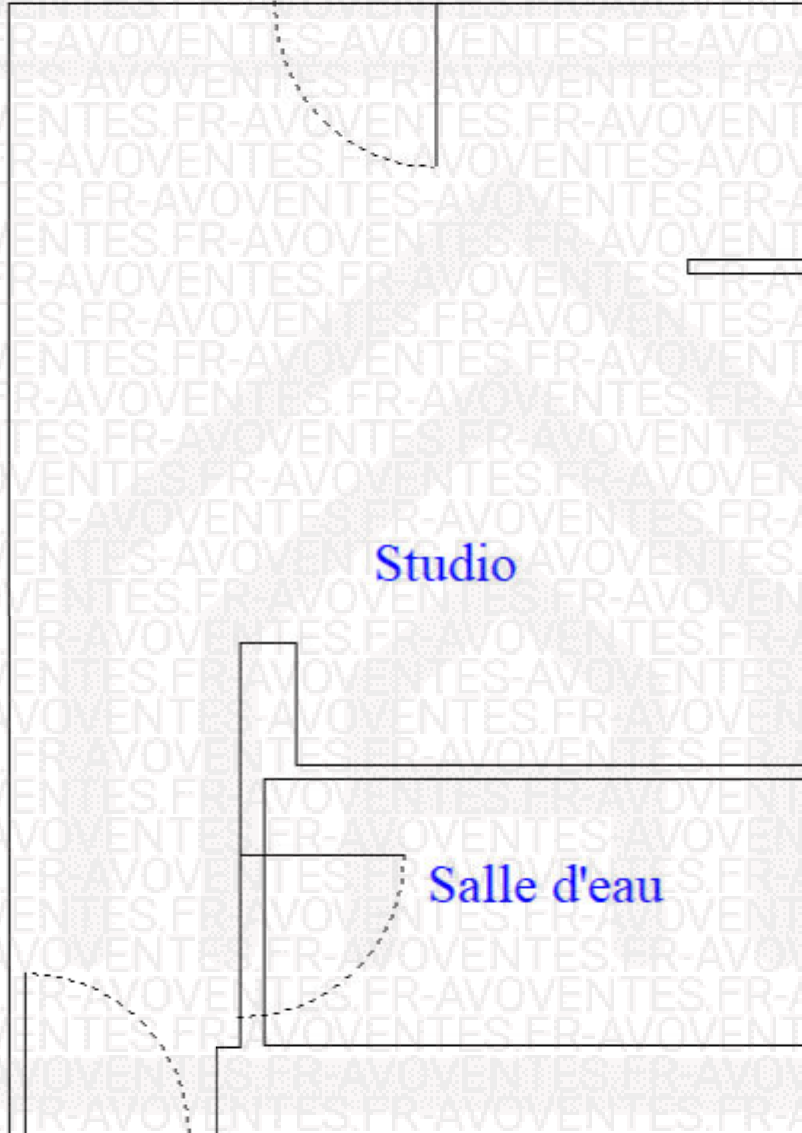

Studio

Salle d'eau

## 9. GRILLES D'ÉVALUATION

Aucune



**DARTEVELLE**  
DIAGNOSTIC IMMOBILIER

# ETAT MENTIONNANT LA PRESENCE OU L'ABSENCE DE MATERIAUX ET PRODUITS CONTENANT DE L'AMIANTE DANS LES IMMEUBLES BÂTIS

Rapport n° :  
2025-09-29

2024203  
Date : 03/10/2025  
Page : 11/12

## 10. CERTIFICAT DE COMPETENCE



Je soussigné

### Certificat de compétences Diagnosticueur Immobilier

N° CPDI2648 Version 015

Est certifié(e) selon le référentiel ICert en vigueur (CPE DI DR 06 (cycle de 7 ans)), dispositif de certification de personnes réalisant des diagnostics immobiliers pour les missions suivantes :

Amiante sans mention	Amiante Sans Mention (1) Date d'effet : 27/12/2022 - Date d'expiration : 26/12/2029
DPE tous types de bâtiments	Diagnostic de performance énergétique avec mention : DPE tout type de bâtiment (2) Date d'effet : 07/12/2023 - Date d'expiration : 31/12/2029
DPE individuel	Diagnostic de performance énergétique sans mention : DPE individuel (2) Date d'effet : 31/12/2022 - Date d'expiration : 31/12/2029
Electricité	Etat de l'installation intérieure électrique (1) Date d'effet : 25/03/2024 - Date d'expiration : 24/03/2031
Gaz	Etat de l'installation intérieure gaz (1) Date d'effet : 21/05/2023 - Date d'expiration : 20/05/2030
Plomb	Plomb : Constat du risque d'exposition au plomb (1) Date d'effet : 08/02/2023 - Date d'expiration : 07/02/2030

En foi de quoi ce certificat est délivré, pour valoir et servir ce que de droit.

Ce certificat n'implique qu'une présomption de certification. Sa validité peut être vérifiée à l'adresse

<https://www.icert.fr/liste-des-certifies>

Valable à partir du 01/09/2024.

(1) Selon la norme NF X 15-101 et la norme NF X 15-102 pour les diagnostics de performance énergétique, de diagnostic électrique, de diagnostic gaz, de diagnostic de plomb, de diagnostic de termites et de diagnostic de radon.

(2) Selon la norme NF X 15-101 et la norme NF X 15-102 pour les diagnostics de performance énergétique, de diagnostic de plomb, de diagnostic de termites et de diagnostic de radon.



Certification de personnes  
Diagnosticueur  
Portée disponible sur [www.icert.fr](http://www.icert.fr)

ICert - Parc d'Affaires, Espace Performance - Bat 3  
35760 Saint-Gilgove



CPE DI FR 11 rev19

**Diagnostics : Amiante – DPE – Plomb – Termites – Carrez/Boutin – Gaz – Electricité – E.R.N.M.T.**

Dartevelle Diagnostic Immobilier 28 Grande rue 25000 BESANCON – Tél. : 03 81 50 92 14

Assurance : SAS Klarity Assurance N° de contrat CDIAK001195 valable jusqu'au 01/06/2026 - Certification délivrée par : ICERT Institut de Certification

Numéro de dossier : 2025-09-29

J24203 - Page 11 sur 12



DARTEVELLE  
DIAGNOSTIC IMMOBILIER

# ETAT MENTIONNANT LA PRESENCE OU L'ABSENCE DE MATERIAUX ET PRODUITS CONTENANT DE L'AMIANTE DANS LES IMMEUBLES BÂTIS

Rapport n° :  
2025-09-29

2024203  
Date : 03/10/2025  
Page : 12/12

## 11. ATTESTATION D'ASSURANCE

**Klarity.**

### ATTESTATION D'ASSURANCE RESPONSABILITE CIVILE DIAGNOSTIQUEUR IMMOBILIER

Valable du 01/06/2025 au 01/06/2026

Nous soussignés **Klarity Assurance SAS** - Courtage en Assurance – dont le centre de gestion se situe au 1 Av. de l'Angevine, 44800, St-Herblain, attestons, sous réserve du paiement intégral de la cotisation d'assurance, par la présente que :

DARTEVELLE diagnosticien immobilier  
Représenté par : \_\_\_\_\_  
**28 Grande Rue**  
**25000 BESANCON**  
N° SIREN : **929083418**  
Date de création : **30-05-2024**  
Téléphone : **0630891254**  
Email : [info@klarity.fr](mailto:info@klarity.fr) / [incidiagnostic.fr](mailto:incidiagnostic.fr)

Est titulaire du contrat d'assurance Responsabilité Civile Professionnelle du fait de ses activités professionnelles de **Diagnostic Immobilier** auprès de Markel Insurance SE, société d'assurance dont le siège social est situé à Sophienstrasse 26, 80333 Muenchen, Allemagne, agissant par l'intermédiaire de sa succursale en France située au 93 Avenue Charles de Gaulle, 92200 Neuilly-sur-Seine sous le n°CDIAGK001195 souscrit à effet du 17/06/2024. Le détail des activités assurées est indiqué aux Conditions Particulières.

Les montants de la garantie Responsabilité Civile Professionnelle sont fixés à **300 000 €** par sinistre et **500 000 €** par année d'assurance.

La présente attestation n'implique qu'une présomption de garantie, et est délivrée pour servir et valoir ce que de droit. Elle ne peut engager l'Assureur au-delà des clauses et conditions du contrat auquel elle se réfère.

Fait à **CHAMBOURCY**,  
le **6 mai 2025**

Par délégation de l'assureur :  
[info@klarity.fr](mailto:info@klarity.fr)

Contrat souscrit par l'intermédiaire de KLARTY Assurance 3, rue Racine-de-Monville 78240 Chambourcy  
N° Orias : 22004261 ([www.orias.fr](http://www.orias.fr)) R.C.S. 910 098 227 à Versailles (anciennement le bichonniere) auprès des assureurs coloniaux « Les Assureurs »  
Klarity exerce sous le contrôle de l'Autorité de Contrôle Prudentiel et de Résolution (ACPR) – 4 Place de Budapest – 75436 Paris

**Diagnostics : Amiante – DPE – Plomb – Termites – Carrez/Boutin – Gaz – Electricité – E.R.N.M.T.**

Dartevelle Diagnostic Immobilier 28 Grande rue 25000 BESANCON – Tél. : 03 81 50 92 14

Assurance : SAS Klarity Assurance N° de contrat CDIAGK001195 valable jusqu'au 01/06/2026 - Certification délivrée par : ICERT Institut de Certification

Numéro de dossier : 2025-09-29

J24203 - Page 12 sur 12