

Référence : 241022/21672/COEF-DIAG

Réalisé par

Pour le compte de SARL COEF

Date de réalisation : 13 novembre 2024 (Valable 6 mois)

Selon les informations mises à disposition par arrêté préfectoral :

N° 92/DDPP/2019 du 4 mars 2019.

REFERENCES DU BIEN

Adresse du bien

16 Rue Beaumarchais

42100 Saint-Étienne

Référence(s) cadastrale(s):

HI0103

ERP établi selon les parcelles localisées au cadastre.

Vendeur

#Dossier 2400968

Acquéreur



SYNTHESES

A ce jour, la commune est soumise à l'obligation d'Information Acquéreur Locataire (IAL). Une déclaration de sinistre indemnisé est nécessaire.

| Etat des Risques et Pollutions (ERP) | | | | | | |
|--|---|----------------------|------------|----------------|---------|------|
| Votre commune | | | | Votre immeuble | | |
| Type | Nature du risque | Etat de la procédure | Date | Concerné | Travaux | Réf. |
| PPRm | Risque minier Effondrement localisé | approuvé | 05/02/2018 | oui | non | p.3 |
| PPRm | Risque minier Tassement-glisement minier | approuvé | 05/02/2018 | oui | non | p.3 |
| PPRm | Risque minier Combustion | approuvé | 05/02/2018 | non | non | p.4 |
| PPRn | Inondation | approuvé | 30/11/2005 | non | non | p.5 |
| PPRn | Inondation | prescrit | 21/10/2009 | non | non | p.5 |
| PPRm | Risque minier Effondrement localisé | prescrit | 17/08/2022 | non | non | p.5 |
| PPRm | Risque minier Tassement-glisement minier | prescrit | 17/08/2022 | non | non | p.5 |
| SIS ⁽¹⁾ | Pollution des sols | approuvé | 10/01/2024 | non | - | p.5 |
| SIS | Pollution des sols | approuvé | 03/07/2019 | non | - | p.5 |
| PPRn | Inondation | approuvé | 08/11/2017 | non | non | p.5 |
| Zonage de sismicité : 2 - Faible ⁽²⁾ | | | | oui | - | - |
| Zonage du potentiel radon : 3 - Significatif ⁽³⁾ | | | | oui | - | - |
| Commune non concernée par la démarche d'étude du risque lié au recul du trait de côte. | | | | | | |

| Etat des risques approfondi (Synthèse Risque Argile / ENSA / ERPS) | Concerné | Détails |
|--|----------|-----------------------------|
| Zonage du retrait-gonflement des argiles | Non | Aléa Faible |
| Plan d'Exposition au Bruit ⁽⁴⁾ | Non | - |
| Basias, Basol, Icpé | Oui | 58 sites* à - de 500 mètres |

*ce chiffre ne comprend pas les sites non localisés de la commune.

(1) Secteur d'Information sur les Sols.







(2) Zonage sismique de la France d'après l'annexe des articles R503-1 à 8 du Code de l'Environnement modifiés par les Décrets n°2010-1254 et n°2010-1255 du 22 octobre 2010 ainsi que par l'Arrêté du 22 octobre 2010 (nouvelles règles de construction parasismique - EUROCODE 8).

(3) Situation de l'immeuble au regard des zones à potentiel radon du territoire français définies à l'article R.1333-20 du code de la santé publique modifié par le Décret n°2018-434 du 4 Juin 2018, délimitées par l'Arrêté Interministériel du 27 Juin 2018.

(4) Information cartographique consultable en mairie et en ligne à l'adresse suivante : <https://www.geoportail.gouv.fr/donnees/plan-dexposition-au-bruit-peb>

Attention, les informations contenues dans le second tableau de synthèse ci-dessus sont données à titre informatif. Pour plus de détails vous pouvez commander un Etat des risques approfondi.

Attention, les informations contenues dans ce tableau de synthèse sont données à titre informatif et ne sont pas détaillées dans ce document.

| Etat des risques complémentaires (Géorisques) | | | |
|---|---|----------|---|
| Risques | | Concerné | Détails |
|  Inondation | TRI : Territoire à Risque important d'Inondation | Oui | Présence d'un TRI sur la commune sans plus d'informations sur l'exposition du bien. |
| | AZI : Atlas des Zones Inondables | Oui | Présence d'un AZI sur la commune sans plus d'informations sur l'exposition du bien. |
| | PAPI : Programmes d'actions de Prévention des Inondations | Non | - |
| | Remontées de nappes | Oui | Zones potentiellement sujettes aux inondations de cave, fiabilité FAIBLE (dans un rayon de 500 mètres). |
|  Installation nucléaire | | Non | - |
|  Mouvement de terrain | | Non | - |
|  Pollution des sols, des eaux ou de l'air | BASOL : Sites pollués ou potentiellement pollués | Oui | Le bien se situe dans un rayon de 500 mètres d'un ou plusieurs sites identifiés |
| | BASIAS : Sites industriels et activités de service | Oui | Le bien se situe dans un rayon de 500 mètres d'un ou plusieurs sites identifiés. |
| | ICPE : Installations industrielles | Oui | Le bien se situe dans un rayon de 1000 mètres d'une ou plusieurs installations identifiées. |
|  Cavités souterraines | | Non | - |
|  Canalisation TMD | | Non | - |

Source des données : <https://www.georisques.gouv.fr/>

SOMMAIRE

| | |
|--|----|
| Synthèses..... | 1 |
| Imprimé officiel..... | 5 |
| Localisation sur cartographie des risques..... | 6 |
| Déclaration de sinistres indemnisés..... | 8 |
| Argiles - Information relative aux travaux non réalisés..... | 9 |
| Prescriptions de travaux, Documents de référence, Conclusions..... | 10 |
| Annexes..... | 11 |

État des Risques et Pollutions

Cet état, à remplir par le vendeur ou le bailleur, est destiné à être joint en annexe d'un contrat de vente ou de location d'un bien immobilier et à être remis, dès la première visite, au potentiel acquéreur par le vendeur ou au potentiel locataire par le bailleur. Il doit dater de moins de 6 mois et être actualisé, si nécessaire, lors de l'établissement de la promesse de vente, du contrat préliminaire, de l'acte authentique ou du contrat de bail.

Situation du bien immobilier (bâti ou non bâti)

Document réalisé le : 13/11/2024

Parcelle(s) : HI0103

16 Rue Beaumarchais 42100 Saint-Étienne

Situation de l'immeuble au regard de plans de prévention des risques naturels (PPRn)

L'immeuble est situé dans le périmètre d'un PPRn **prescrit** oui non

L'immeuble est situé dans le périmètre d'un PPRn **appliqué par anticipation** oui non

L'immeuble est situé dans le périmètre d'un PPRn **approuvé** oui non

Les risques naturels pris en compte sont liés à : (les risques grisés ne font pas l'objet d'une procédure PPR sur la commune)

Inondation Crue torrentielle Remontée de nappe Submersion marine Avalanche
 Mouvement de terrain Mvt terrain-Sécheresse Séisme Cyclone Eruption volcanique
 Feu de forêt autre

L'immeuble est concerné par des prescriptions de travaux dans le règlement du ou des PPRn oui non
 si oui, les travaux prescrits par le règlement du PPR naturel ont été réalisés oui non

Situation de l'immeuble au regard de plans de prévention des risques miniers (PPRm)

L'immeuble est situé dans le périmètre d'un PPRm **prescrit** oui non

L'immeuble est situé dans le périmètre d'un PPRm **appliqué par anticipation** oui non

L'immeuble est situé dans le périmètre d'un PPRm **approuvé** oui non

Les risques miniers pris en compte sont liés à : (les risques grisés ne font pas l'objet d'une procédure PPR sur la commune)

Risque miniers Affaissement Effondrement Tassement Emission de gaz
 Pollution des sols Pollution des eaux autre

L'immeuble est concerné par des prescriptions de travaux dans le règlement du ou des PPRm oui non
 si oui, les travaux prescrits par le règlement du PPR miniers ont été réalisés oui non

Situation de l'immeuble au regard de plans de prévention des risques technologiques (PPRT)

L'immeuble est situé dans le périmètre d'un PPRT **prescrit** oui non

L'immeuble est situé dans le périmètre d'un PPRT **approuvé** oui non

Les risques technologiques pris en compte sont liés à : (les risques grisés ne font pas l'objet d'une procédure PPR sur la commune)

Risque industriel Effet thermique Effet de surpression Effet toxique Projection

L'immeuble est situé en secteur d'expropriation ou de délaissement oui non

L'immeuble est situé en zone de prescription oui non

Si la transaction concerne un logement, les travaux prescrits ont été réalisés oui non

Si la transaction ne concerne pas un logement, l'information sur le type de risques auxquels l'immeuble est exposé ainsi que leur gravité, probabilité et cinétique, est jointe à l'acte de vente ou au contrat de location* oui non

*Information à compléter par le vendeur / bailleur, disponible auprès de la Préfecture

Situation de l'immeuble au regard du zonage sismique réglementaire

L'immeuble est situé dans une zone de sismicité classée en : zone 1 zone 2 zone 3 zone 4 zone 5
 Très faible Faible Modérée Moyenne Forte

Situation de l'immeuble au regard du zonage réglementaire à potentiel radon

L'immeuble se situe dans une zone à potentiel radon : zone 1 zone 2 zone 3
 Faible Faible avec facteur de transfert Significatif

Information relative aux sinistres indemnisés par l'assurance suite à une catastrophe NMT (catastrophe naturelle, minière ou technologique)

L'immeuble a donné lieu au versement d'une indemnité à la suite d'une catastrophe NMT* oui non
*Information à compléter par le vendeur / bailleur

Information relative à la pollution des sols

L'immeuble est situé dans un Secteur d'Information sur les Sols (SIS) oui non
Selon les informations mises à disposition par l'arrêté préfectoral 507-CCPP-23 du 10/01/2024 portant création des SIS dans le département

Situation de l'immeuble au regard du recul du trait de côte (RTC)

L'immeuble est situé sur une commune concernée par le recul du trait de côte et listée par décret oui non

L'immeuble est situé dans une zone exposée au recul du trait de côte identifiée par un document d'urbanisme :
 oui, à horizon d'exposition de 0 à 30 ans oui, à horizon d'exposition de 30 à 100 ans non zonage indisponible

L'immeuble est concerné par des prescriptions applicables à cette zone oui non

L'immeuble est concerné par une obligation de démolition et de remise en état à réaliser oui non

*Information à compléter par le vendeur / bailleur

Parties concernées

Vendeur : SAVOVENTES.FR er 2400968 à SAVOVENTES.FR le SAVOVENTES.FR

Acquéreur : - à SAVOVENTES.FR le SAVOVENTES.FR

Attention ! Si le n° n'impliquent pas d'obligation ou d'interdiction réglementaire particulière, les adresses connues ou prévisibles qui peuvent être signalées dans les divers documents d'information préventive et concerner le bien immobilier, ne sont pas mentionnées par cet état.

Risque minier

PPRm Effondrement localisé, approuvé le 05/02/2018 (multirisque)

Concerné*

* L'immeuble est situé dans le périmètre d'une zone à risques

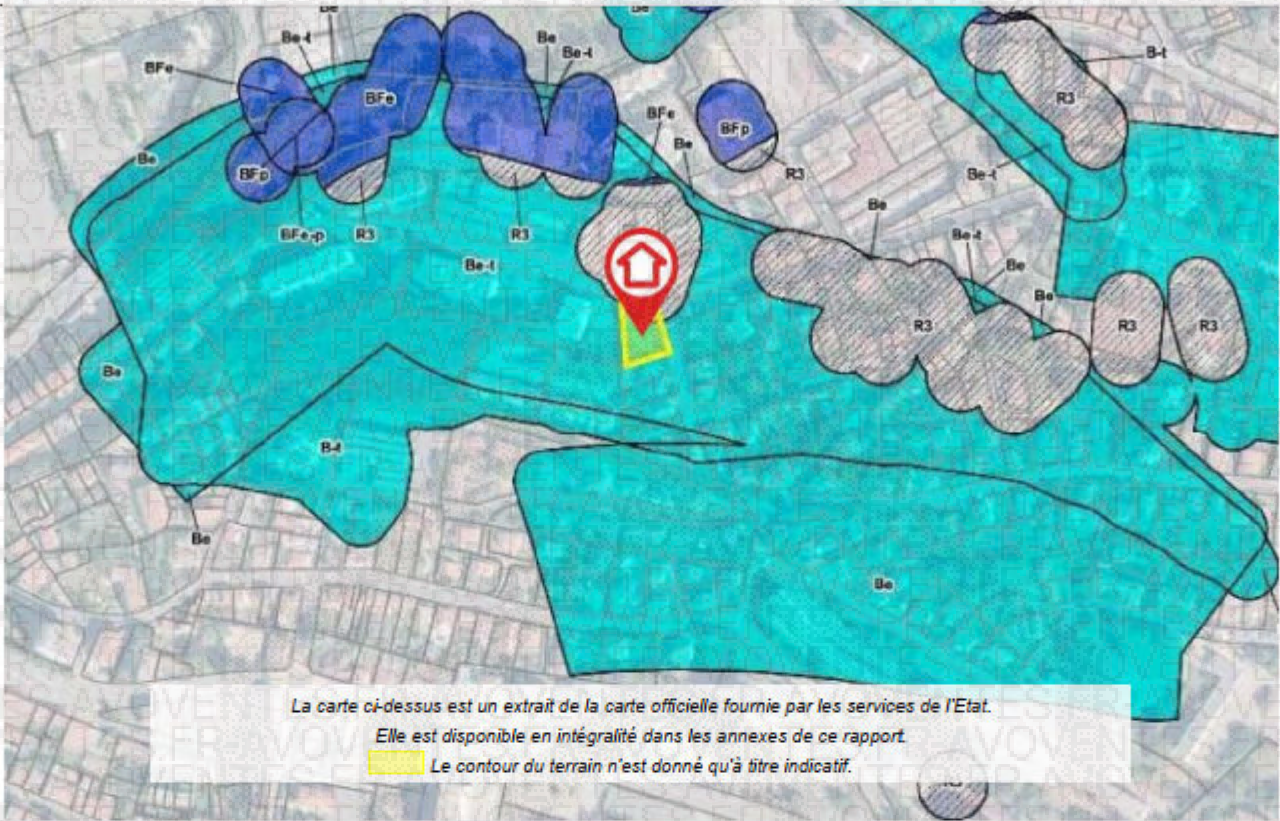

Risque minier

PPRm Tassement-glisement minier, approuvé le 05/02/2018 (multirisque)

Concerné*

* L'immeuble est situé dans le périmètre d'une zone à risques

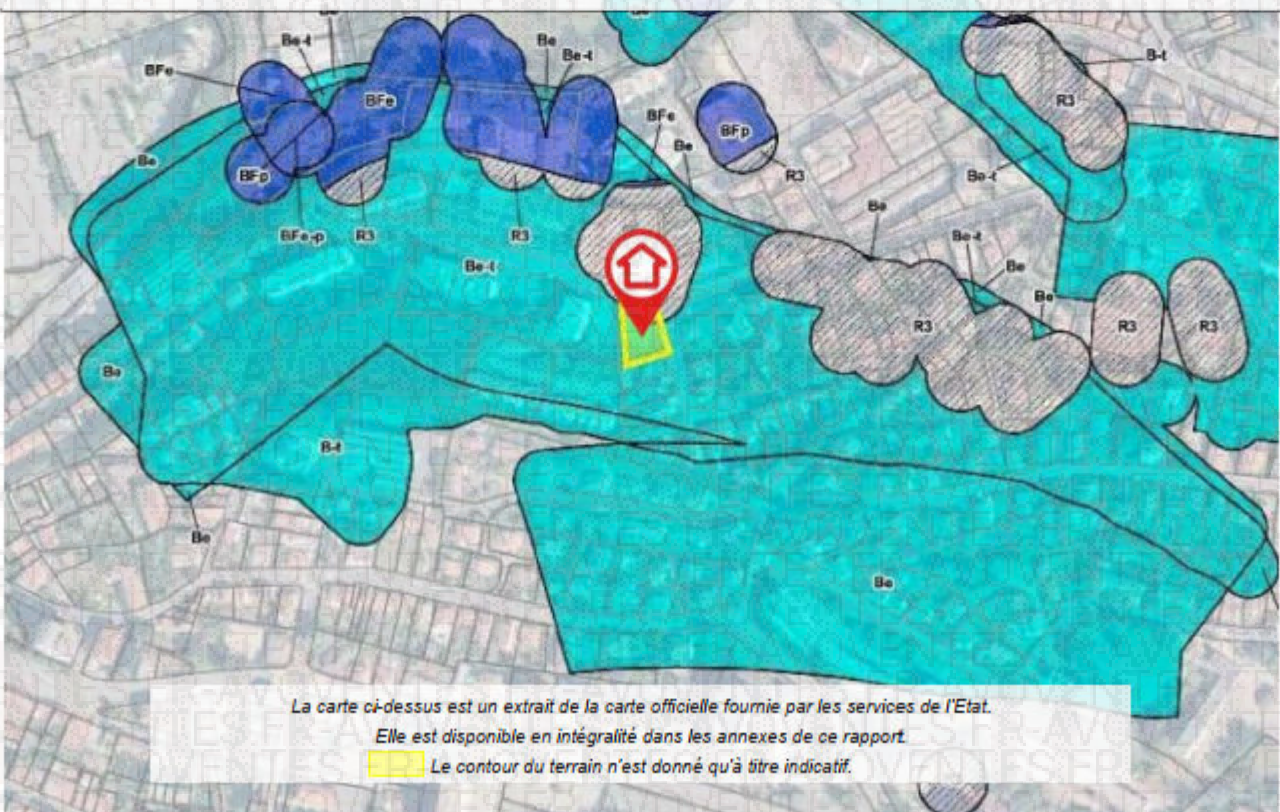

Risque minier

PPRm Combustion, approuvé le 05/02/2018 (multirisque)

Non concerné*

* L'immeuble n'est pas situé dans le périmètre d'une zone à risques

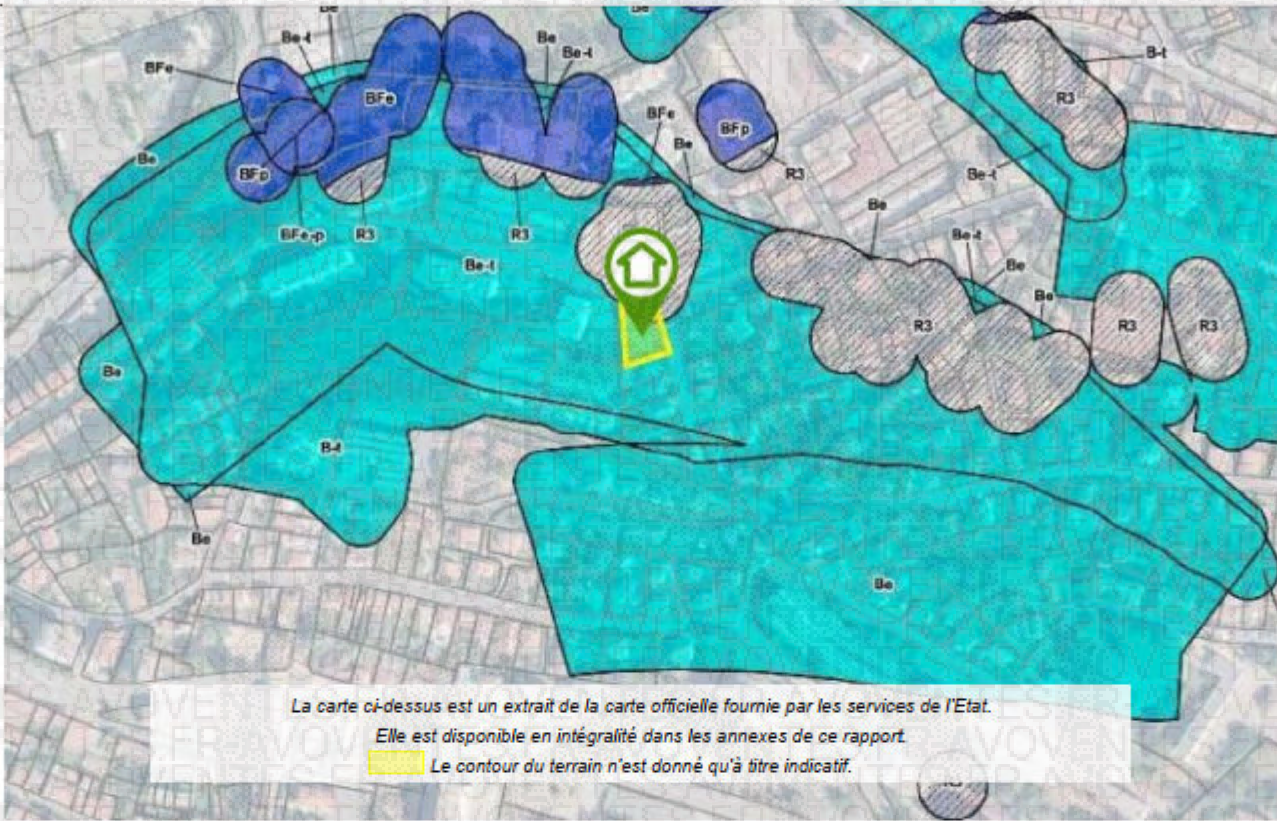

La carte ci-dessus est un extrait de la carte officielle fournie par les services de l'Etat.

Elle est disponible en intégralité dans les annexes de ce rapport.

Le contour du terrain n'est donné qu'à titre indicatif.

Déclaration de sinistres indemnisés

en application des articles L 125-5 et R125-26 du Code de l'environnement

Si, à votre connaissance, l'immeuble a fait l'objet d'une indemnisation suite à des dommages consécutifs à des événements ayant eu pour conséquence la publication d'un arrêté de catastrophe naturelle, cochez ci-dessous la case correspondante dans la colonne "Indemnisé".

Arrêtés CATNAT sur la commune

| Risque | Début | Fin | JO | Indemnisé |
|---|------------|------------|------------|--------------------------|
| Sécheresse et réhydratation - Tassements différentiels | 01/07/2023 | 30/09/2023 | 02/07/2024 | <input type="checkbox"/> |
| Par une crue (débordement de cours d'eau) - Par ruissellement et coulée de boue | 17/08/2022 | 17/08/2022 | 25/08/2022 | <input type="checkbox"/> |
| Sécheresse et réhydratation - Tassements différentiels | 01/04/2022 | 30/09/2022 | 02/07/2024 | <input type="checkbox"/> |
| Par une crue (débordement de cours d'eau) - Par ruissellement et coulée de boue | 01/07/2019 | 01/07/2019 | 16/11/2019 | <input type="checkbox"/> |
| Sécheresse et réhydratation - Tassements différentiels | 01/01/2019 | 30/06/2019 | 10/07/2020 | <input type="checkbox"/> |
| Par une crue (débordement de cours d'eau) - Par ruissellement et coulée de boue | 02/07/2009 | 02/07/2009 | 21/10/2009 | <input type="checkbox"/> |
| Par une crue (débordement de cours d'eau) - Par ruissellement et coulée de boue | 01/11/2008 | 02/11/2008 | 31/12/2008 | <input type="checkbox"/> |
| Par une crue (débordement de cours d'eau) - Par ruissellement et coulée de boue | 01/12/2003 | 02/12/2003 | 13/12/2003 | <input type="checkbox"/> |
| Par une crue (débordement de cours d'eau) - Par ruissellement et coulée de boue | 23/08/2002 | 23/08/2002 | 09/03/2003 | <input type="checkbox"/> |
| Par une crue (débordement de cours d'eau) - Par ruissellement et coulée de boue | 23/08/1994 | 23/08/1994 | 24/11/1994 | <input type="checkbox"/> |
| Par une crue (débordement de cours d'eau) - Par ruissellement et coulée de boue | 05/07/1993 | 06/07/1993 | 03/12/1993 | <input type="checkbox"/> |
| Par une crue (débordement de cours d'eau) - Par ruissellement et coulée de boue | 25/04/1986 | 02/05/1986 | 20/08/1986 | <input type="checkbox"/> |
| Par une crue (débordement de cours d'eau) - Par ruissellement et coulée de boue | 06/06/1985 | 06/06/1985 | 18/10/1985 | <input type="checkbox"/> |
| Par une crue (débordement de cours d'eau) - Par ruissellement et coulée de boue | 17/05/1983 | 17/05/1983 | 24/06/1983 | <input type="checkbox"/> |
| Nelge | 26/11/1982 | 28/11/1982 | 22/12/1982 | <input type="checkbox"/> |
| Tempête (vent) | 06/11/1982 | 10/11/1982 | 19/11/1982 | <input type="checkbox"/> |

Pour en savoir plus, chacun peut consulter en préfecture ou en mairie, le dossier départemental sur les risques majeurs, le document d'information communal sur les risques majeurs et, sur Internet, le portail dédié à la prévention des risques majeurs : <https://www.georisques.gouv.fr>

Préfecture : Saint-Etienne - Loire
Commune : Saint-Etienne

Adresse de l'immeuble :
16 Rue Beaumarchais
Parcelle(s) : HI0103
42100 Saint-Étienne
France

Etabli le : _____

Vendeur : _____

Acquéreur : _____

SAINT-ETIENNE.FR #Dossier 2400968

Argiles - Information relative aux travaux non réalisés

Conformément aux dispositions de l'article R125-24 du Code de l'environnement pris en son dernier alinéa :

« En cas de vente du bien assuré et lorsqu'il dispose du rapport d'expertise qui lui a été communiqué par l'assureur conformément à l'article L. 125-2 du code des assurances, le vendeur joint à l'état des risques la liste des travaux permettant un arrêt des désordres existants non réalisés bien qu'ayant été indemnisés ou ouvrant droit à une indemnisation et qui sont consécutifs à des dommages matériels directs causés par le phénomène naturel de mouvements de terrain différentiels consécutifs à la sécheresse et à la réhydratation des sols survenus pendant la période au cours de laquelle il a été propriétaire du bien ».

| | Oui | Non |
|--|--------------------------|--------------------------|
| L'immeuble présente des désordres répondant aux critères énoncés dans l'article ci-dessus reproduit. | <input type="checkbox"/> | <input type="checkbox"/> |

Le vendeur doit joindre à l'état des risques la liste des travaux non encore réalisés permettant un arrêt de ces désordres.

Prescriptions de travaux

Aucune

Documents de référence

- > Règlement du PPRm multirisque, approuvé le 05/02/2018 (disponible en mairie ou en Préfecture)
- > Note de présentation du PPRm multirisque, approuvé le 05/02/2018

Sauf mention contraire, ces documents font l'objet d'un fichier complémentaire distinct et disponible auprès du prestataire qui vous a fourni cet ERP.

Conclusions

L'Etat des Risques en date du 13/11/2024 fait apparaître que la commune dans laquelle se trouve le bien fait l'objet d'un arrêté préfectoral n°92/DDPP/2019 en date du 04/03/2019 en matière d'obligation d'Information Acquéreur Locataire sur les Risques Naturels, Miniers et Technologiques.

Selon les informations mises à disposition dans le Dossier Communal d'Information, le BIEN est ainsi concerné par :

- Le risque Risque miniers Effondrement localisé et par la réglementation du PPRm multirisque approuvé le 05/02/2018
Aucune prescription de travaux n'existe pour l'immeuble.
- Le risque Risque miniers Tassement-glisement minier et par la réglementation du PPRm multirisque approuvé le 05/02/2018
Aucune prescription de travaux n'existe pour l'immeuble.
- Le risque sismique (niveau 2, sismicité Faible) et par la réglementation de construction parasismique EUROCODE 8
- Le risque Radon (niveau : significatif)

Sommaire des annexes

- > Arrêté Préfectoral départemental n° 92/DDPP/2019 du 4 mars 2019
- > Cartographies :
 - Cartographie réglementaire du PPRm multirisque, approuvé le 05/02/2018
 - Fiche d'information des acquéreurs et des locataires sur la sismicité
 - Cartographie réglementaire de la sismicité
 - Fiche d'information des acquéreurs et des locataires sur le risque radon

A titre indicatif, ces pièces sont jointes au présent rapport.



PRÉFET DE LA LOIRE

**DIRECTION DÉPARTEMENTALE DE LA
PROTECTION DES POPULATIONS DE LA LOIRE**

Service Environnement et prévention des risques

Immeuble le Continental

10 rue Claudius Buard CS40272

42014 SAINT-ETIENNE Cedex2

**ARRETE N° 92 /DDPP/2019 PORTANT
MODIFICATION DES INFORMATIONS RELATIVES AUX COMMUNES DE LA
LOIRE OU S'EXERCE L'OBLIGATION D'INFORMATION DES ACQUEREURS ET
LOCATAIRES DE BIENS IMMOBILIERS SUR LES RISQUES NATURELS ET
TECHNOLOGIQUES MAJEURS**

Le préfet de la Loire

VU le code de l'environnement et notamment les articles L. 125.2, L. 125.5 et R. 125.23 à R. 125-27 ;

VU l'article 10- III du décret n° 95-1089 du 5 octobre 1995 modifié, relatif aux plans de surfaces submersibles (P.S.S) et de prévention des risques naturels prévisibles (P.P.R.N.P.I.) ;

VU le décret 2004-374 du 29 avril 2004 modifié, relatif aux pouvoirs des préfets, à l'organisation et à l'action des services de l'Etat dans les régions et départements ;

VU la circulaire interministérielle du 27 mai 2005 et la circulaire du ministre de l'écologie et du développement durable du 13 octobre 2005, relatives à l'information des acquéreurs et des locataires de biens immobiliers sur les risques naturels et technologiques majeurs ;

VU l'arrêté préfectoral n° 05-06 du 1^{er} février 2006 modifié, fixant la liste des communes de la Loire où s'exerce l'obligation d'information des acquéreurs et locataires de biens immobiliers sur les risques naturels et technologiques majeurs et les sinistres résultant de catastrophes technologiques ou naturelles reconnues ;

VU l'arrêté préfectoral n° DT-12-304 du 30 avril 2012 modifié **portant prescription** du plan de prévention des risques miniers (P.P.R.M.) sur les communes de la Vallée de l'Ondaine : Saint-Paul-en-Cornillon, Unieux, Fraisses, Firminy, Le Chambon-Feugerolles, Roche-la-Molière, La Ricamarie, Saint-Genest-Lerpt, et Saint- Etienne (enclave de Saint Victor sur Loire);

VU l'arrêté préfectoral n° DT-12-255 du 27 mars 2015, **portant prolongation** du délai d'approbation du plan de prévention des risques miniers (P.P.R.M.) sur les communes de la Vallée de l'Ondaine : Saint-Paul-en-Cornillon, Unieux, Fraisses, Firminy, Le Chambon-Feugerolles, Roche-la-Molière, La Ricamarie, Saint-Genest-Lerpt, et Saint- Etienne (enclave de Saint Victor sur Loire);

VU l'arrêté préfectoral n° DT-16-0295 du 15 mars 2016 modifié **portant prescription** du plan de prévention des risques miniers (P.P.R.M.) sur les communes de la Vallée de l'Ondaine : Saint-Paul-en-Cornillon, Unieux, Fraisses, Firminy, Le Chambon-Feugerolles, Roche-la-Molière, La Ricamarie, Saint-Genest-Lerpt, et Saint- Etienne (enclave de Saint Victor sur Loire);

VU l'arrêté préfectoral n° DT-18-0644 du 11 juillet 2018 modifié **portant approbation** du plan de prévention des risques miniers (P.P.R.M.) sur les communes de la Vallée de l'Ondaine : Saint-Paul-en-Cornillon, Unieux, Fraisses, Firminy, Le Chambon-Feugerolles, Roche-la-Molière, La Ricamarie, Saint-Genest-Lerpt, et Saint- Etienne (enclave de Saint Victor sur Loire);

Considérant que, suite à cette modification, il convient d'actualiser les informations relatives aux communes concernées soumises à l'obligation d'information des acquéreurs et des locataires de biens immobiliers sur les risques naturels et technologiques majeurs ;

Sur proposition du directeur départemental par intérim de la protection des populations,

ARRETE

Article 1er – L'annexe 1 de l'arrêté préfectoral n° 05-06 du 1^{er} février 2006 modifié, fixant la liste des communes où s'applique l'obligation d'information des acquéreurs et des locataires de biens immobiliers sur les risques naturels et technologiques majeurs, prévue à l'article L 125-5 du code de l'environnement, est modifiée comme suit :

- Les informations concernant les communes de: Saint-Paul-en-Cornillon, Unieux, Fraisses, Firminy, Le Chambon-Feugerolles, Roche-la-Molière, La Ricamarie, Saint-Genest-Lerpt, et Saint-Etienne (enclave de Saint- Victor-sur-Loire) sont complétées par la prise en compte de l'approbation du plan de prévention des risques miniers (P.P.R.M.) sur les communes de vallée de l'Ondaine , conformément à l'arrêté préfectoral n° DT-18-0644 du 11 juillet 2018.

Article 2 – Les éléments nécessaires à l'élaboration de l'état des risques pour l'information des acquéreurs et des locataires de biens immobiliers situés sur les communes susvisées, sont consignés dans le dossier d'information annexé au présent arrêté.

Ce dossier comprend :

- une fiche d'information sur les risques naturels et technologiques majeurs ;
- les extraits cartographiques permettant de délimiter les zones exposées ;
- un état des risques naturels et technologiques vierge ;
- un certificat d'affichage.

Sur la base de ces documents, l'état des risques naturels et technologiques susvisé **est établi directement par le vendeur ou le bailleur.**

Article 3 – Une copie du présent arrêté, de la liste des communes concernées et du dossier d'information sera adressée à chaque commune ayant fait l'objet d'une inscription sur la liste ou d'une modification ainsi qu'à la chambre départementale des notaires, au directeur départemental des territoires et à la directrice régionale de l'environnement, de l'aménagement et du logement Auvergne- Rhône-Alpes, unité territoriale de la Loire.

Article 4 – Un avis mentionnant le présent arrêté et les modalités de consultation du présent arrêté sera publié dans un journal diffusé dans le département.

Article 5 – Le présent arrêté et la liste des communes concernées par l'information des acquéreurs et des locataires (I.A.L) sont tenus à la disposition du public en mairie, ainsi qu'à la direction départementale de la protection des populations, à la direction départementale des territoires. Des copies de ces documents peuvent être effectuées moyennant, le cas échéant, une participation aux frais de reproduction et de transmission des documents, dans les conditions prévues par l'article L.124-1 du code de l'environnement.

Toutes ces informations sont également accessibles sur le site Internet de l'Etat: www.loire.pref.gouv.fr, en suivant le chemin : politiques publiques, environnement risques naturels et technologiques, risques naturels et technologiques, information des acquéreurs et des locataires ou sur le site Internet suivant: <http://www.prim.net/>.

Article 6 – Le présent arrêté sera mis à jour à chaque arrêté modifiant la situation de la commune au regard des conditions mentionnées à l'article R. 125-10 du code de l'environnement. Il sera affiché à la mairie. L'accomplissement de cette publicité incombe au maire. Il en sera de même à chaque mise à jour.

Article 7 – Le présent arrêté peut faire l'objet d'un recours contentieux devant le Tribunal Administratif de LYON dans un délai de deux mois à compter de sa publication au recueil des actes administratifs de la préfecture de la Loire.

Article 8 – Le secrétaire général, le directeur départemental par intérim de la protection des populations, le directeur départemental des territoires, la directrice régionale de l'environnement, de l'aménagement et du logement Auvergne-Rhône-Alpes, unité territoriale de la Loire, et les maires des communes concernées sont chargés, chacun en ce qui le concerne, de l'exécution du présent arrêté.

Fait à Saint-Etienne, le - 4 MARS 2019

Le Préfet



© AVOVENTES.FR

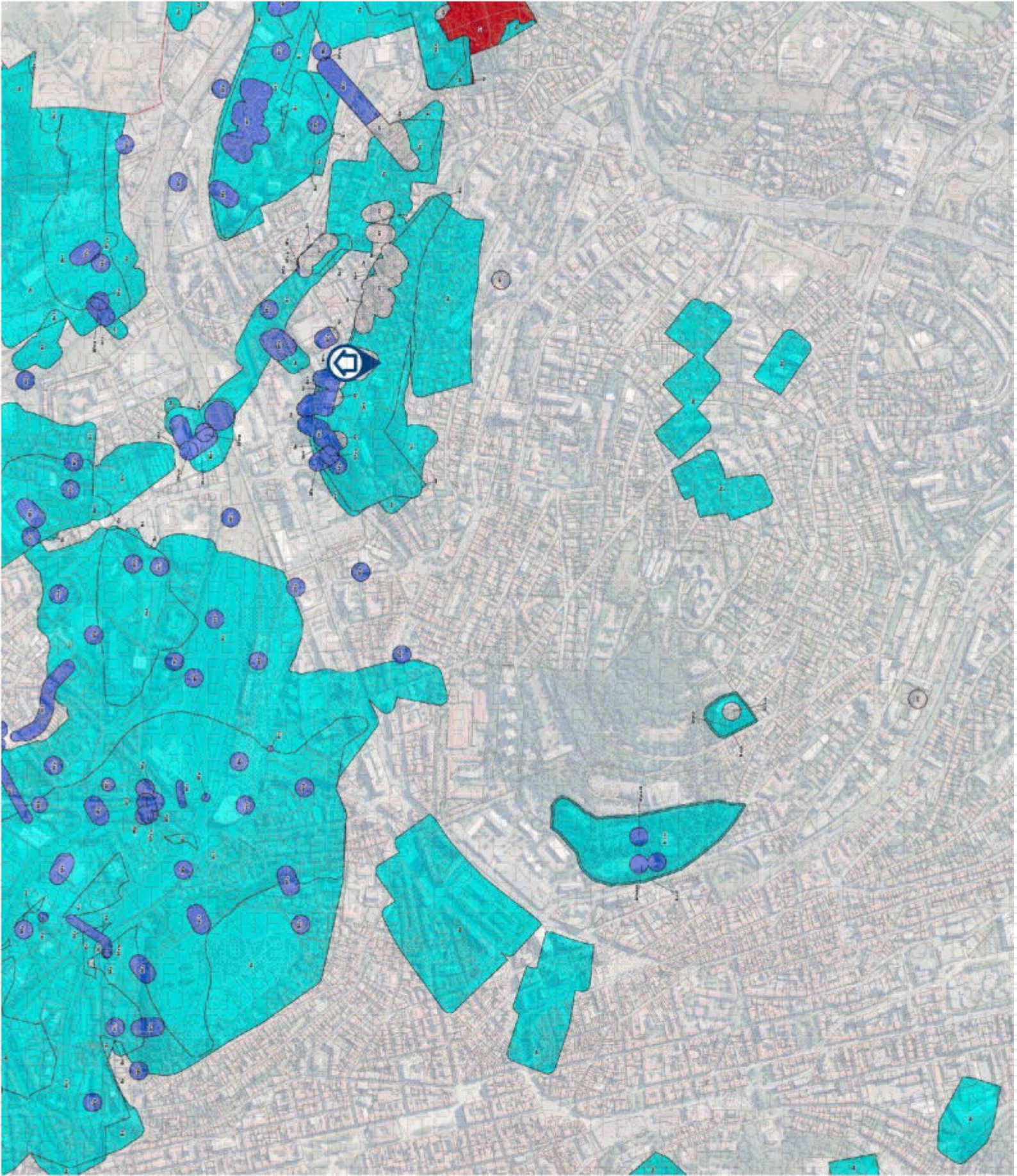

DOSSIER D'APPROBATION

Plan de prévention des risques miniers
de la ville de Saint-Etienne
hors enclave de Saint-Victor-sur-Loire

Plaque N° 4 - 5
Carte du zonage PPRM - Zoom E

Echelle : 1 / 3 000

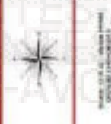

Service de l'Urbanisme
et de l'Équipement
de la Ville de Saint-Etienne

Légende

Limites administratives

Communes limitrophes

Zonage PPRM

R : Zone Rouge

B : Zone Bleue

BF : Zone Bien Fondé

Indicés

St. : Stationnement

Cl. : Commerce

P. : Parc



Le zonage sismique sur ma commune

Le zonage sismique de la France:

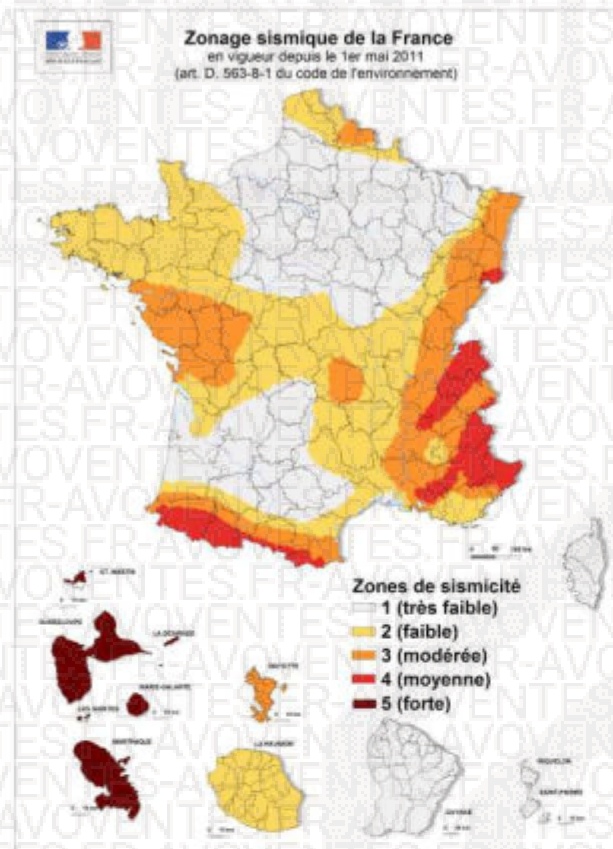

Les données de sismicité instrumentale et historique et des calculs de probabilité permettent d'aboutir à l'élaboration d'un zonage sismique. Cette analyse probabiliste représente la possibilité pour un lieu donné, d'être exposé à des secousses telluriques.

Elle prend en compte la répartition spatiale non uniforme de la sismicité sur le territoire français et a permis d'établir la cartographie ci-contre qui découpe le territoire français en 5 zones de sismicité: **très faible, faible, modérée, moyenne, forte**. Les constructeurs s'appuient sur ce zonage sismique pour appliquer des dispositions de constructions adaptées au degré d'exposition au risque sismique.

La réglementation distingue quatre catégories d'importance (selon leur utilisation et leur rôle dans la gestion de crise):

- I – bâtiments dans lesquels il n'y a aucune activité humaine nécessitant un séjour de longue durée
- II – bâtiments de faible hauteur, habitations individuelles
- III – établissements recevant du public, établissements scolaires, logements sociaux
- IV – bâtiments indispensables à la sécurité civile et à la gestion de crise (hôpitaux, casernes de pompiers, préfectures ...)

| Pour les bâtiments neufs | | 1 | 2 | 3 | 4 | 5 |
|--------------------------|--|-----------------|------------|---------------------------|------------------------|---|
| I | | Aucune exigence | | | | |
| II | | Aucune exigence | | Règles CPMI-EC8 Zones 3/4 | Règles CPMI-EC8 Zone 5 | |
| | | Aucune exigence | Eurocode 8 | | | |
| III | | Aucune exigence | Eurocode 8 | | | |
| IV | | Aucune exigence | Eurocode 8 | | | |

Si vous habitez, construisez votre maison ou effectuez des travaux :

- en zone 1, aucune règle parasismique n'est imposée ;
- en zone 2, aucune règle parasismique n'est imposée sur les maisons individuelles et les petits bâtiments. Les règles de l'Eurocode 8 sont imposées pour les logements sociaux et les immeubles de grande taille ;
- en zone 3 et 4, des règles simplifiées appelées CPMI –EC8 zone 3/4 peuvent s'appliquer pour les maisons individuelles;
- en zone 5, des règles simplifiées appelées CPMI-EC8 zone 5 peuvent s'appliquer pour les maisons individuelles.

Pour connaître, votre zone de sismicité: <https://www.georisques.gouv.fr/> - rubrique « Connaître les risques près de chez moi »

Le moyen le plus sûr pour résister aux effets des séismes est la construction parasismique : concevoir et construire selon les normes parasismique en vigueur, tenir compte des caractéristiques géologiques et mécaniques du sol.

Pour en savoir plus:

Qu'est-ce qu'un séisme, comment mesure-t-on un séisme ? → <https://www.georisques.gouv.fr/minformer-sur-un-risque/seisme>

Que faire en cas de séisme ? → <https://www.georisques.gouv.fr/me-preparer-me-protger/que-faire-en-cas-de-seisme>

Zonage réglementaire

Zones de sismicité

- Très faible
- Faible
- Modérée
- Moyenne
- Forte
- Limites communales

Contour commune IGN 2018

Fond de carte maptiler

Données sismiques MTE5 2010



Le zonage radon sur ma commune

Le zonage à potentiel radon des sols France métropolitaine

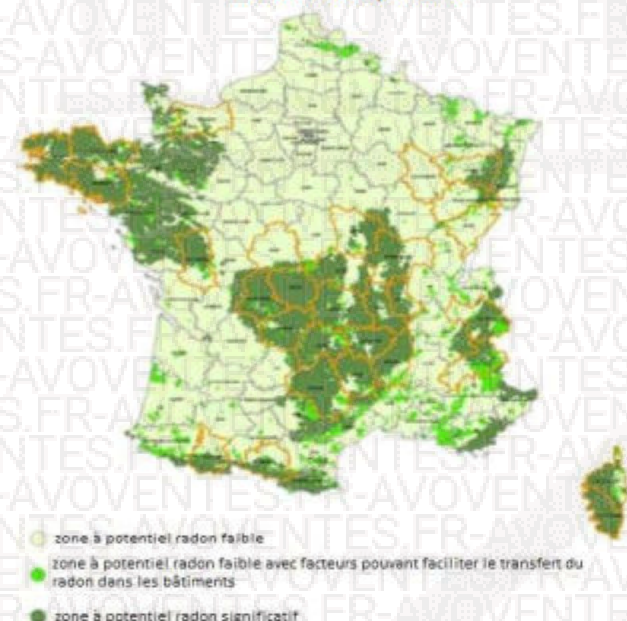

Qu'est-ce que le radon ?

Le radon est un gaz radioactif naturel inodore, incolore et inerte chimiquement. Il est issu de la désintégration de l'uranium et du radium présents dans le sol et les roches.

Le radon est présent partout : dans l'air, le sol, l'eau avec une concentration très variable d'un lieu à l'autre suivant de nombreux facteurs : pression, température, porosité, ventilation...

Dans l'air extérieur, le radon se dilue rapidement et sa concentration moyenne reste généralement très faible. Par contre, dans les espaces clos comme les bâtiments, il peut s'accumuler et atteindre parfois des concentrations élevées.

Les zones les plus concernées par des niveaux élevés de radon dans les bâtiments sont celles ayant des formations géologiques naturellement riches en uranium (sous-sols granitiques et volcaniques).

La concentration en radon se mesure en becquerel par mètre cube d'air (Bq/m³) et le niveau moyen de radon dans l'habitat français est inférieur à 100 Bq/m³. Il existe néanmoins d'importantes disparités liées aux caractéristiques du sol, mais aussi du bâtiment et de sa ventilation. La concentration varie également selon les habitudes de ses occupants en matière d'aération et de chauffage.

Quel est le risque pour la santé ?

Le radon est classé comme cancérigène certain pour le poumon depuis 1987 (Centre international de recherche sur le cancer de l'OMS). En effet, le radon crée, en se désintégrant, des descendants solides radioactifs (polonium, bismuth, plomb) qui peuvent se fixer sur les aérosols de l'air et, une fois inhalés, se déposer le long des voies respiratoires en provoquant leur irradiation.

À long terme, l'inhalation du radon conduit à augmenter le risque de développer un cancer du poumon. Cette augmentation est proportionnelle à l'exposition cumulée tout au long de sa vie.

En France, le radon est la seconde cause de cancer du poumon, après le tabac, et on estime qu'environ 3000 décès par an lui sont imputables. Qui plus est, pour une même exposition au radon, le risque de développer un cancer du poumon est environ 20 fois plus élevé pour un fumeur que pour un non-fumeur.

Comment connaître l'exposition au radon dans son habitation ?

Le seul moyen de connaître son niveau d'exposition au radon est de le mesurer grâce à des détecteurs (dosimètres radon) pendant au moins de 2 mois en période de chauffe (mi-septembre à fin avril) dans les pièces aux niveaux les plus bas occupés (séjour et chambre de préférence). En effet, le radon provenant principalement des sols sous les bâtiments, les expositions les plus élevées se situent généralement dans les lieux de vie les plus proches du sol.

Les détecteurs sont commercialisés et analysés par des laboratoires spécialisés (renseignements disponibles sur les sites internet mentionnés dans les contacts utiles ci-dessous). Des détecteurs peuvent également être mis à disposition ponctuellement lors de campagnes de prévention (renseignements auprès de sa commune, de l'agence régionale de santé (ARS) ou de la direction régionale de l'environnement, de l'aménagement et du logement (DREAL)).

Il est recommandé d'avoir un niveau de radon dans son logement inférieur au niveau de référence fixé à 300 Bq/m³, et plus généralement, le plus bas raisonnablement possible.

Comment réduire l'exposition au radon dans son habitation ?

Des solutions techniques existent pour réduire la concentration en radon dans son habitation :

- ✓ aérer quotidiennement son domicile par l'ouverture des fenêtres au moins 10 minutes par jour ;
- ✓ ne pas obstruer les entrées et les sorties d'air, quand elles existent, et les nettoyer régulièrement ;
- ✓ veiller à l'entretien régulier du système de ventilation, quand il existe, et à changer les filtres régulièrement.

Les travaux d'aménagement suivants permettent également de réduire la concentration en radon dans son habitation :

- ✓ assurer l'étanchéité de l'interface entre le bâtiment et le sol vis-à-vis du passage du radon (fissures, joints sol/mur, passages des réseaux) ;
- ✓ améliorer, rétablir ou mettre en œuvre une ventilation naturelle ou mécanique dans le soubassement de son domicile.

Les solutions techniques sont à choisir et à adapter à son bâtiment. Aussi, il est conseillé de faire appel à des professionnels du bâtiment qui pourront réaliser un diagnostic de la situation et aider à choisir les solutions les plus adaptées. Une fois ces solutions mises en œuvre, il est recommandé de vérifier leur efficacité en réalisant de nouvelles mesures de radon.

Information acquéreur – locataire (IAL – article L.125-5 du CE) sur le risque radon

Le potentiel radon des sols

Le potentiel radon des sols représente la capacité du sol à émettre du radon. Il prend en compte la richesse en uranium et radium présents dans les roches du sous-sol, la porosité du sol ainsi que plusieurs facteurs géologiques particuliers pouvant favoriser la remontée du radon vers la surface comme les failles, les cavités souterraines, les zones minières...

Il ne permet pas de connaître la concentration dans son habitation et donc son exposition réelle au radon qui dépend aussi de la qualité de la construction et de son mode de vie. Il permet toutefois d'émettre certaines recommandations selon son intensité.

Recommandations pour un logement situé dans une commune à potentiel radon significatif (zone 3)

Il est recommandé de procéder au mesurage du radon dans son logement dans des pièces aux niveaux les plus bas occupés. Le nombre de détecteurs à placer dépend de la surface du bâtiment, avec a minima deux détecteurs à positionner de préférence dans le séjour et une chambre.

Si les résultats sont inférieurs au niveau de référence de 300 Bq/m³, aucune action particulière n'apparaît aujourd'hui nécessaire, à l'exception des bonnes pratiques en termes de qualité de l'air intérieur de son logement (aération quotidienne de son logement par ouverture des fenêtres au moins dix minutes par jour, pas d'obstruction des systèmes de ventilation...).

Si les résultats dépassent légèrement le niveau de référence, il est recommandé de mettre en œuvre des solutions techniques pour réduire l'exposition au radon dans son habitation. De nouvelles mesures sont à réaliser à l'issue de la réalisation des travaux pour vérifier leur efficacité.

Si les résultats dépassent fortement le niveau de référence (> 1000 Bq/m³), il est fortement recommandé de mettre en œuvre des solutions techniques pour réduire l'exposition au radon dans son habitation. Les solutions sont à choisir et à adapter au bâtiment. Aussi, il est conseillé de faire appel à des professionnels du bâtiment qui pourront réaliser un diagnostic de la situation et aider à choisir les solutions les plus adaptées. Ces solutions peuvent être mises en œuvre progressivement en fonction des difficultés de réalisation ou de leur coût. À l'issue des travaux, il convient de réaliser de nouvelles mesures de radon pour vérifier leur efficacité.

Quel que soit le niveau de radon mesuré dans son logement, si des travaux de rénovation énergétique sont engagés (changement des fenêtres...), il convient de s'assurer du maintien d'un taux de renouvellement de l'air suffisant et d'aérer quotidiennement son logement par ouverture des fenêtres au moins dix minutes par jour. De nouvelles mesures de radon sont également conseillées pour connaître l'évolution de sa situation.

Pour en savoir plus – contacts utiles

Ministère de la transition écologique et de la cohésion des territoires : www.georisques.gouv.fr
Ministère de la santé et de la prévention : <https://sante.gouv.fr/sante-et-environnement/batiments/article/radon>
Au niveau régional :
ARS (santé, environnement) : www.ars.sante.fr
DREAL (logement) : <https://www.ecologie.gouv.fr/services-deconcentres-des-ministeres>
Informations sur le radon :
Institut de radioprotection et de sûreté nucléaire (risque, mesure) : www.irsn.fr/radon