

DOSSIER DE DIAGNOSTICS TECHNIQUES

En application de la Loi n°2021-1104 du 22 août 2021 - art. 236 (V)



Réf dossier n° 25-0670



Type de bien : Pavillon

Adresse du bien :

23 bis avenue Henri IV

77270 VILLEPARISIS

Donneur d'ordre

ASSOCIATION TUTELAIRE DE GESTION /
77107 MEAUX CEDEX : 27658/FN
C/o Maître Fabrice NORET
15 Cour Raoult-BP 132
77107 MEAUX CEDEX

Propriétaire

ASSOCIATION TUTELAIRE DE GESTION /
77107 MEAUX CEDEX : 27658/FN
C/o Maître Fabrice NORET
15 Cour Raoult-BP 132
77107 MEAUX CEDEX

Date de mission

04/11/2025

Opérateur

Sommaire

RAPPORT DE SYNTHESE	3
CERTIFICAT DE SURFACE	4
DESIGNATION DE L'IMMEUBLE	4
RAPPORT DE REPERAGE DES MATERIAUX ET PRODUITS CONTENANT DE L'AMIANTE	5
DESIGNATION DE L'IMMEUBLE	5
DESIGNATION DE L'OPERATEUR DE DIAGNOSTIC	5
CONDITIONS D'EXECUTION DE LA MISSION	6
PROCEDURES DE PRELEVEMENT	7
FICHE DE REPERAGE	9
ANNEXE 1 - PLANCHE DE REPERAGE USUEL	13
ETAT DE L'INSTALLATION INTERIEURE DE GAZ	15
DESIGNATION DU DONNEUR D'ORDRE	15
DESIGNATION DE L'OPERATEUR DE DIAGNOSTIC	15
IDENTIFICATION DES APPAREILS	16
ANOMALIES IDENTIFIEES	16
IDENTIFICATION DES BATIMENTS ET PARTIES DU BATIMENT (PIECE ET VOLUMES) N'AYANT PU ETRE	
CONTROLES ET MOTIFS	16
CONSTATATIONS DIVERSES	16
ETAT DE L'INSTALLATION INTERIEURE D'ELECTRICITE	18
DESIGNATION ET DESCRIPTION DU LOCAL D'HABITATION ET DE SES DEPENDANCES	18
IDENTIFICATION DU DONNEUR D'ORDRE	18
IDENTIFICATION DE L'OPERATEUR	18
CONCLUSION RELATIVE A L'EVALUATION DES RISQUES POUVANT PORTER ATTEINTE A LA SECURITE DES	
PERSONNES	19
INFORMATIONS COMPLEMENTAIRES	19
EXPLICITATIONS DETAILLEES RELATIVES AUX RISQUES ENCOURUS	23
ANOMALIES IDENTIFIEES	23
ANNEXES	26
ATTESTATION(S) DE CERTIFICATION	26
ATTESTATION SUR L'HONNEUR	27
ATTESTATION D'ASSURANCE	28

RAPPORT DE SYNTHÈSE

Les présentes conclusions sont indiquées à titre d'information. Seuls les rapports réglementaires complets annexes comprises pourront être annexés à l'acte authentique.

Date d'intervention : 04/11/2025

Opérateur : ©AVOVENTES.FR

Localisation de l'immeuble		Propriétaire
Type : Pavillon	Section cadastrale : AM	Nom : ASSOCIATION TUTELAIRE DE GESTION / ref : 27658/FN
Adresse : 23 bis avenue Henri IV	N° parcelle(s) : 440	Adresse : C/o Maître Fabrice NORET
Code postal : 77270		15 Cour Raoult-BP 132
Ville : VILLEPARISIS		Code postal : 77107
		Ville : MEAUX CEDEX

* na=non affecté

CONSTAT DE PRESENCE D'AMIANTE

(Article R.1334-24 du Code de la Santé Publique; Décret n° 2011-629 du 3 juin 2011 ; norme NF X 46-020)

Conclusion :

Dans le cadre de la mission objet du présent rapport, il n'a pas été repéré de matériaux et produits contenant de l'amiante.

CERTIFICAT DE SURFACE

Surface privative : 135,91 M²

ETAT DE L'INSTALLATION INTERIEURE GAZ

(Norme NF P45-500)

Anomalie(s) de type : A2

ETAT DE L'INSTALLATION INTERIEURE D'ELECTRICITE

(Fascicule de documentation NF C 16-600)

Présence d'anomalie(s).

Le présent document ne constitue qu'une note de synthèse provisoire. Elle ne pourra en aucun cas se substituer aux rapports réglementaires complets annexes comprises et ne peut être produite qu'à titre indicatif. Elle ne pourra être valablement annexée à l'acte authentique de vente du bien concerné.

Signature opérateur :

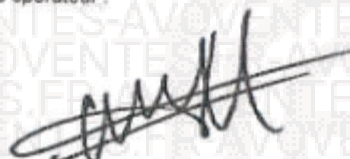

CERTIFICAT DE SURFACE HABITABLE

Réf dossier n° 25-0670

Désignation de l'immeuble

LOCALISATION DE L'IMMEUBLE	PROPRIETAIRE	DONNEUR D'ORDRE
Adresse : 23 bis avenue Henri IV Code postal : 77270 Ville : VILLEPARISIS Type de bien : Pavillon	Nom : ASSOCIATION TUTELAIRE DE GESTION / <small>SAVOVENTES.FR</small> ef : 27658/FN Adresse : C/o Maître Fabrice NORET 15 Cour Raoult-BP 132 Code postal : 77107 Ville : MEAUX CEDEX	Nom : ASSOCIATION TUTELAIRE DE GESTION / <small>SAVOVENTES.FR</small> ef : 27658/FN Adresse : C/o Maître Fabrice NORET 15 Cour Raoult-BP 132 Code postal : 77107 Ville : MEAUX CEDEX Date du relevé : 04/11/2025
Section cadastrale : AM N° parcelle(s) : 440		

Etage	Local	Superficies habitables	Superficies non comptabilisées	Superficies des annexes mesurées
Rdc	Salle séjour	34,75		
Rdc	Cuisine	8,13		
Rdc	Dégagement	2,11		
Rdc	Chambre 1	10,00		
Rdc	Salle de bains	6,00		
Rdc	Chambre 2	11,40		
Rdc	Chambre 3	18,14		
Rdc	Salle d'eau 1	2,31		
1er étage	Palier	3,62		
1er étage	Débarras	3,85		
1er étage	Chambre 4	29,59		
1er étage	W.C	1,46		
1er étage	Salle d'eau 2	4,55		
	TOTAL	135,91	0	0

Total des surfaces habitables

135,91 m²

(cent trente cinq mètres carrés quatre-vingt onze)

Conformément aux 2e et 3e alinéas de l'article R.111-2 du code de la Construction et de l'Habitation, la surface habitable est égale à la surface de plancher construite après déduction des surfaces occupées par les murs, cloisons, marches et cages d'escalier, gaines, embrasures de portes et fenêtres. Il n'est pas tenu compte de la superficie des combles non aménagés, caves, sous-sols, remises, garages, terrasses, loggias, balcons, séchoirs extérieurs au logement, vérandas, volumes vitrés comportant au moins 60% de parois vitrées dans le cas des habitations collectives et au moins 80% de parois vitrées dans le cas des habitations individuelles, locaux communs et autres dépendances des logements, ni des parties de locaux d'une hauteur sous plafond inférieure à 1,80 m.

DATE DU RAPPORT : 04/11/2025

OPERATEUR

CACHET



SIGNATURE

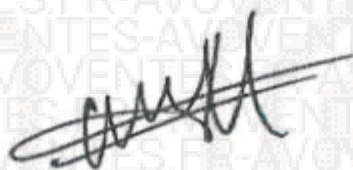

RAPPORT DE REPERAGE DES MATERIAUX ET PRODUITS CONTENANT DE L'AMIANTE

POUR L'ETABLISSEMENT DU CONSTAT ETABLI A L'OCCASION DE LA VENTE D'UN IMMEUBLE BATI

Selon les prescriptions de la norme NF X 46-020 du 5 août 2017 relatif au repérage des matériaux et produits contenant de l'amiante dans les immeubles bâtis
En application de l'article L. 1334-13 du Code de la Santé Publique, de l'article R. 1334-15
du décret 2011-629 du 3 juin 2011, arrêté du 26 juin 2013 modifiant les arrêtés du 12 décembre 2012 listes A et B,
des articles R 1334-20 et R 1334-21

Réf dossier n° 25-0670

A – Désignation de l'immeuble

LOCALISATION DE L'IMMEUBLE	PROPRIETAIRE	
Adresse : 23 bis avenue Henri IV Code postal : 77270 Ville : VILLEPARISIS Catégorie bien : Habitation (maison individuelle) Date permis de construire : Antérieure au 1er juillet 1997 Type de bien : Pavillon Section cadastrale : AM N° parcelle(s) : 440	Nom : ASSOCIATION TUTELAIRE DE GESTION DE GESTION Ref : 27658/FN Adresse : C/o Maître Fabrice NORET 15 Cour Raoult-BP 132 Code postal : 77107 Ville : MEAUX CEDEX	Documents remis : Aucun document technique fourni Laboratoire accrédité COFRAC : NANO LABO N° : 1-6119 Parc Médicis 28 avenue des Pépinières 94260 FRESNES

B – Désignation du commanditaire

IDENTITE DU COMMANDITAIRE	MISSION
Nom : ASSOCIATION TUTELAIRE DE GESTION Ref : 27658/FN Adresse : C/o Maître Fabrice NORET 15 Cour Raoult-BP 132 Code postal : 77107 Ville : MEAUX CEDEX	Date de commande : 01/10/2025 Date de repérage : 04/11/2025 Date d'émission du rapport : 04/11/2025 Accompagnateur : Maître JAVILLIER

C – Désignation de l'opérateur de diagnostic

IDENTITE DE L'OPERATEUR DE DIAGNOSTIC	
Raison sociale et nom de l'entreprise : Cabinet EURODIEUX Nom : EURODIEUX Adresse : 03 avenue du Général de Gaulle Code postal : 77420 Ville : CHAMPS SUR MARNE N° de siret : 43376072500047	Certification de compétence délivrée par : CESI CERTIFICATION Adresse : Tour HYFIVE 1 avenue du Général de Gaulle 92074 PARIS LA DEFENSE Le : 01/07/2022 N° certification : ODI-00001 Cie d'assurance : AXA N° de police d'assurance : 10288677204 Date de validité : 31/12/2025 Référence réglementaire spécifique utilisée : Norme NF X46-020

Conclusion :

Dans le cadre de la mission objet du présent rapport, il n'a pas été repéré de matériaux et produits contenant de l'amiante.

Objet de la mission : dresser un constat de présence ou d'absence de matériaux et produits contenant de l'amiante et déterminer si le bien présente un danger potentiel ou immédiat pour les occupants et les professionnels du bâtiment amenés à effectuer des travaux liés à une exposition à l'amiante

SOMMAIRE

DESIGNATION DE L'IMMEUBLE.....	5
DESIGNATION DE L'OPERATEUR DE DIAGNOSTIC.....	5
CONDITIONS D'EXECUTION DE LA MISSION.....	6
PROCEDURES DE PRELEVEMENT.....	7
FICHE DE REPERAGE.....	9
ANNEXE 1 - PLANCHE DE REPERAGE USUEL.....	13

SCHEMA TYPE DE LA PIECE

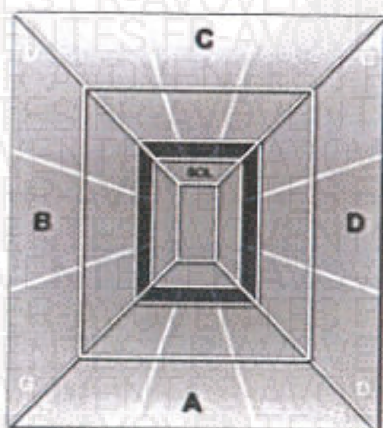

Mur A : Mur d'accès à la pièce
Mur B : Mur gauche
Mur C : Mur du fond
Mur D : Mur droit

Abréviations : G=gauche, D=droite, H=Haut, B=bas, Int=intérieur, Ext=extérieur Fen=fenêtre M=milieu

CONDITIONS D'EXECUTION DE LA MISSION

Le présent repérage se limite aux matériaux accessibles sans travaux destructifs c'est-à-dire entraînant réparation, remise en état ou ajout de matériau ou faisant perdre sa fonction au matériau (technique, esthétique...).

La recherche ne concernera donc que les zones visibles et accessibles.

La recherche est réalisée sans démontage hormis le soulèvement de plaques de faux-plafond ou trappes de visites mobiles. En cas de présence de matériaux et produits susceptibles de contenir de l'amiante, l'opérateur préconise des investigations complémentaires et émet des réserves appropriées.

En conséquence :

- aucun sondage ou prélèvement ne peut être réalisé sur des matériaux comme les conduits de fluide, les panneaux assurant l'habillage d'une gaine ou d'un coffre, les panneaux de cloisons, les clapets ou volets coupe-feu, les panneaux collés ou vissés assurant une étanchéité...

- les revêtements et doublages (des plafonds, murs, sols ou conduits) qui pourraient recouvrir des matériaux susceptibles de contenir de l'amiante ne peuvent pas être déposés ou détruits.

Sont considérés comme faux plafonds, les éléments rapportés en sous face d'une structure portante et à une certaine distance de celle-ci, constitués d'une armature suspendue et d'un remplissage en panneaux légers discontinus formant une trame.

Ne sont pas considérés comme faux plafonds, les faux plafonds constitués de :

- Plâtre enduits sur béton hourdis
- Plâtre enduits sur grillage, lattes de bois, briquettes de terre cuite ou baculas
- Plâtre préfabriqué en plaques fixées sur ossature (staff, plaque de plâtre) destinées à recevoir une peinture.

MODALITES DE REALISATION DES INVESTIGATIONS APPROFONDIES

La quantité et la localisation des investigations approfondies sont définies par l'opérateur de repérage en fonction des conditions d'accès aux matériaux ou produits, et du nombre de sondages à réaliser selon l'Annexe A de la norme NF X 46-020. L'opérateur de repérage réalise les investigations approfondies non destructives nécessaires et définit le nombre et l'emplacement des investigations approfondies destructives qui permettent de rendre accessibles les parties d'ouvrages à inspecter.

Les investigations approfondies, réalisées par l'opérateur de repérage, une entreprise de travaux, une régie, mandatée par le donneur d'ordre, doivent respecter le cadre juridique prévu aux articles relatifs au risque amiante du code du travail et en particulier à ceux relatifs à la prévention des risques lors d'intervention sur des matériaux susceptibles de provoquer l'émission de fibres d'amiante.

Exemples d'investigations approfondies :

non destructives : déposer une trappe d'accès, soulever un faux-plafond (n'implique aucune dégradation) ;

Lorsque, dans des cas très exceptionnels certaines parties d'ouvrages ne sont pas accessibles avant le début de l'intervention, l'opérateur de repérage émet les réserves correspondantes et préconise les investigations complémentaires à réaliser.

Procédures de prélèvement

Les prélèvements sur des matériaux ou produits susceptibles de contenir de l'amiante sont réalisés en application des dispositions de la norme NF X 46-020. L'opérateur délimite une zone d'intervention avant de procéder au prélèvement et applique un fixateur afin de limiter l'émission de fibres d'amiante. Des outils de prélèvement propres et adaptés sont utilisés de manière à générer un minimum de poussière et éliminer tout risque de contamination croisée lors de l'intervention.

L'échantillon doit être suffisant pour permettre une description macroscopique, une analyse et une contre-analyse. Une fois prélevé l'échantillon est immédiatement conditionné dans un double emballage individuel hermétique et l'identification est portée de manière indélébile sur l'emballage dès le prélèvement réalisé. Le point de prélèvement est stabilisé après l'opération à l'aide d'un fixateur.

Une brumisation ou une imprégnation par de l'eau des matériaux ou produits à sonder ou à prélever est éventuellement pratiquée à l'endroit du prélèvement ou du sondage. Le ou les secteurs où ils ont été éventuellement effectués sont nettoyés et stabilisés après intervention.

Pour les prélèvements et sondages sur des matériaux et produits susceptibles de contenir de l'amiante, l'opérateur de repérage nettoie sa zone d'intervention et élimine les débris résultant de son intervention.

MESURES DE PROTECTION COLLECTIVE

D'une manière générale, les personnes autres que l'opérateur de repérage doivent être éloignées du lieu d'intervention, quelle que soit l'étape en cours. En cas de besoin, les locaux concernés doivent être évacués et des mesures d'isolement peuvent être préconisées.

MESURES DE PROTECTION INDIVIDUELLE

Tout au long de sa mission, l'opérateur de repérage assure sa propre protection par la mise en place d'une protection individuelle adaptée.

L'accès à la zone à risque (sphère de 1 à 2 mètres autour du point de prélèvement) est interdit pendant l'opération. Dans le cas où une émission de poussières est prévisible une protection est mise en place afin d'assurer un nettoyage de la zone d'intervention. Une fiche d'accompagnement des prélèvements reprenant l'identification, est transmise au laboratoire.

Pour permettre une parfaite traçabilité ainsi que leur comptabilité, les prélèvements sont repérés sur un croquis ou un plan de repérage. L'opérateur utilise des gants jetables ainsi qu'un équipement de protection individuelle à usage unique.

Pour chacun des sondages, dès lors que le matériel utilisé implique un contact direct, il est également utilisé des gants à usage unique et des outils propres ou soigneusement nettoyés afin d'éliminer tout risque de contamination croisée. Les outils utilisés pour les sondages sont dans la mesure du possible à usage unique. Lorsque cela n'est pas possible, un processus de nettoyage de la totalité de l'outil est mis en œuvre (y compris le porte-lame) afin d'éviter une contamination d'un matériau à un autre.

Ce rapport ne peut être utilisé pour satisfaire aux exigences du repérage avant démolition (art. R.1334-19 du décret 2011-629 du 3 juin 2011) ni du repérage avant travaux (Norme NF X 46-020 du 5 août 2017).

Programmes de repérage de l'amiante, liste A mentionnée à l'article R. 1334-20

COMPOSANT A SONDER OU VERIFIER
<u>Flocages</u>
<u>Calorifugeages</u>
<u>Faux plafonds</u>

Programmes de repérage de l'amiante, liste B mentionnée à l'article R. 1334-21

PAROIS VERTICALES INTERIEURES		
Murs et cloisons (en dur)	Enduits projetés	
	Revêtements durs	Plaques menuiserie Fibres- ciment Carton
Poteaux (périphériques et intérieurs)	Entourages de poteaux	Fibres- ciment Matériau sandwich Carton plâtre
		Coffrage perdu
	Cloisons	Enduits projetés
Cloisons (légères et préfabriquées)	Panneaux de cloisons	
	Gaines	Enduits projetés Panneaux de cloisons
Coffres	Enduits projetés	
	Panneaux de cloisons	
PLANCHERS ET PLAFONDS		
Plafonds	Enduits projetés	
	Panneaux collés ou vissés	
Poutres	Enduits projetés	
	Panneaux collés ou vissés	
Charpentes	Enduits projetés	
	Panneaux collés ou vissés	
Gaines	Enduits projetés	
	Panneaux collés ou vissés	
Coffres	Enduits projetés	
	Panneaux collés ou vissés	
Planchers	Dalles de sol	
CONDUITS - CANALISATIONS ET EQUIPEMENTS INTERIEURS		
Conduits de fluides (air, eau, autres fluides...)	Conduits	
	Enveloppes calorifuge	
Clapets/volets coupe-feu	Clapets	
	Volets	
	Rebouchage	
Portes coupe-feu	Joints	Tresses Bandes
Vide-ordures	Conduits	
ELEMENTS EXTERIEURS		
Toitures	Plaques	
	Ardoises	
	Accessoires de couverture	Composites Fibres-ciment
	Bardeaux bitumineux	
Bardages et façades légères	Plaques	
	Ardoises	
	Panneaux	Composites Fibres-ciment
Conduits en toiture et façade	Conduits en amiante-ciment	Eaux pluviales Eaux usées Conduits de fumée

FICHE DE REPERAGE

<i>Niv</i>	<i>Localisat*</i>	<i>Composant</i>	<i>Partie de composant</i>	<i>Réf.</i>	<i>Résultat Etat</i>	<i>Critère de décision</i>	<i>Obligation/ Recommandation Comment/Localisation</i>
Néant	Néant	Néant	Néant	Néant	Néant	Néant	Néant

Légende	
AT	Marquage (AT) = marquage caractéristique d'un matériau ou produit amianté
NT	Marquage (NT) = marquage caractéristique d'un matériau ou produit non amianté
DC	DC = Document consulté (mentionnant la présence d'un matériau ou produit amianté)
JP	Jugement personnel
MSA	MSA (matériau sans amiante) = matériau ou produit qui par nature ne contient pas d'amiante
ITA	Impossibilité Technique d'Accès ou inaccessible sans travaux destructifs ou inaccessible directement (pas de moyen d'accès)
CCTP, DOE	Cahier des Clauses Techniques Particulières, Dossier des Ouvrages Exécutés
Colonne Réf.	IA : investigation approfondie, P : prélèvement, R : repérage, S : sondage
ZPSO	ZPSO=Zone Présentant une Similitude d'Ouvrage
Liste A	
CAS 1	L'évaluation périodique de l'état de conservation des matériaux et produits de la liste A contenant de l'amiante est effectuée dans un délai maximal de trois ans à compter de la date de remise au propriétaire du rapport de repérage ou des résultats de la dernière évaluation de l'état de conservation ou à l'occasion de toute modification substantielle de l'ouvrage ou de son usage. La personne ayant réalisé cette évaluation en remet les résultats au propriétaire contre accusé de réception.
Evaluation périodique de l'état de conservation des matériaux	
CAS 2	La mesure d'empoussièrément dans l'air est effectuée dans les conditions définies à l'article R. 1334-25, dans un délai de trois mois à compter de la date de remise au propriétaire du rapport de repérage ou des résultats de la dernière évaluation de l'état de conservation. L'organisme qui réalise les prélèvements d'air remet les résultats des mesures d'empoussièrément au propriétaire contre accusé de réception.
Surveillance du niveau d'empoussièrément	
CAS 3	Les travaux de retrait ou de confinement mentionnés sont achevés dans un délai de trente-six mois à compter de la date à laquelle sont remis au propriétaire le rapport de repérage ou les résultats des mesures d'empoussièrément ou de la dernière évaluation de l'état de conservation. Pendant la période précédant les travaux, des mesures conservatoires appropriées sont mises en œuvre afin de réduire l'exposition des occupants et de la maintenir au niveau le plus bas possible, et, dans tous les cas, à un niveau d'empoussièrément inférieur à cinq fibres par litre. Les mesures conservatoires ne doivent conduire à aucune sollicitation des matériaux et produits concernés par les travaux. Le propriétaire informe le préfet du département du lieu d'implantation de l'immeuble concerné, dans un délai de deux mois à compter de la date à laquelle sont remis le rapport de repérage ou les résultats des mesures d'empoussièrément ou de la dernière évaluation de l'état de conservation, des mesures conservatoires mises en œuvre, et, dans un délai de douze mois, des travaux à réaliser et de l'échéancier proposé.
Travaux	
Liste B	
EP	Cette évaluation périodique consiste à :
Evaluation Périodique	a) contrôler périodiquement que l'état de dégradation des matériaux et produits concernés ne s'aggrave pas, et, le cas échéant, que leur protection demeure en bon état de conservation ; b) rechercher, le cas échéant, les causes de dégradation et prendre les mesures appropriées pour les supprimer.
AC1	Le propriétaire devra mettre en œuvre une action corrective de premier niveau qui consiste à :
Action Corrective de 1er niveau	a) rechercher les causes de la dégradation et définir les mesures correctives appropriées pour les supprimer ; b) procéder à la mise en œuvre de ces mesures correctives afin d'éviter toute nouvelle dégradation et, dans l'attente, prendre les mesures de protection appropriées afin de limiter le risque de dispersion des fibres d'amiante ; c) veiller à ce que les modifications apportées ne soient pas de nature à aggraver l'état des autres matériaux et produits contenant de l'amiante restant accessibles dans la même zone ; d) contrôler périodiquement que les autres matériaux et produits restant accessibles, ainsi que, le cas échéant, leur protection, demeurent en bon état de conservation.
AC2	Le propriétaire devra mettre en œuvre une action corrective de second niveau de telle sorte que le matériau ou produit ne soit plus soumis à aucune agression ni dégradation. Cette action corrective de second niveau consiste à :
Action Corrective de 2nd niveau	a) prendre, tant que les mesures mentionnées au c) n'ont pas été mises en place, les mesures conservatoires appropriées pour limiter le risque de dégradation, et la dispersion des fibres d'amiante. Durant les mesures conservatoires, et afin de vérifier que celles-ci sont adaptées, une mesure d'empoussièrément est réalisée, conformément aux dispositions du code de la santé publique ; b) procéder à une analyse de risque complémentaire, afin de définir les mesures de protection ou de retrait les plus adaptées, prenant en compte l'intégralité des matériaux et produits contenant de l'amiante dans la zone concernée ; c) mettre en œuvre les mesures de protection ou de retrait définies par l'analyse de risque ; d) contrôler périodiquement que les autres matériaux et produits restant accessibles, ainsi que leur protection, demeurent en bon état de conservation.

Locaux et parties de l'immeuble bâti non visités

Local ou partie de l'immeuble bâti	Motif
Néant	Néant

Ouvrages, parties d'ouvrages et éléments non contrôlés

Ouvrages, parties d'ouvrages et éléments non contrôlés	Motif
Néant	Néant

Liste des locaux visités et revêtements en place au jour de la visite

Local	Plancher	Murs, cloisons, poteaux	Plafonds	Conduits/gaines
Rdc Garage	béton	parpaings + enduit	hourdis béton	
Salle séjour	carrelage	peinture + plâtre	peinture + plâtre	
Cuisine	carrelage	carrelage + peinture + plâtre	peinture + plâtre	
Dégagement	carrelage	enduit	enduit	
Chambre 1	carrelage	papier peint + plâtre	peinture + plâtre	
Salle de bains	carrelage	carrelage + peinture + plâtre		
Chambre 2	carrelage	papier peint + plâtre	peinture + plâtre	
Chambre 3	carrelage	papier peint + plâtre	peinture + plâtre	
Salle d'eau 1	carrelage	carrelage	peinture + plâtre	
Escalier vers 1er	bois	peinture + plâtre	peinture + plâtre	
1er étage Palier	carrelage	peinture + plâtre	peinture + plâtre	
Débarras	carrelage	plaques de plâtre + parpaings	plaques de plâtre	
Chambre 4	béton	peinture + plâtre	peinture + plâtre	
WC	carrelage	carrelage	peinture + plâtre	
Salle d'eau 2	parquet	peinture + plâtre	peinture + plâtre	
extérieur Façades et toiture	béton	enduit + peinture	Couverture tuiles	

Le présent rapport ne peut être reproduit qu'intégralement et avec l'autorisation écrite préalable de son auteur.

DATE DE SIGNATURE DU RAPPORT : 04/11/2025

OPERATEUR :

CACHET



SIGNATURE

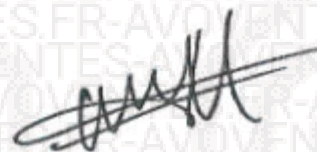

Le présent rapport est établi par une personne dont les compétences sont certifiées par **CESI CERTIFICATION (Tour HYFIVE 1 avenue du Général de Gaulle 92074 PARIS LA DEFENSE)**.

Dossier n°: 25-0670

11/28

ELEMENTS D'INFORMATION

Les maladies liées à l'amiante sont provoquées par l'inhalation des fibres. Toutes les variétés d'amiante sont classées comme substances cancérigènes avérées pour l'homme. L'inhalation de fibres d'amiante est à l'origine de cancers (mésothéliomes, cancers broncho-pulmonaires), et d'autres pathologies non cancéreuses (épanchements pleuraux, plaques pleurales).

L'identification des matériaux et produits contenant de l'amiante est un préalable à l'évaluation et à la prévention des risques liés à l'amiante. Elle doit être complétée par la définition et la mise en œuvre de mesures de gestion adaptées et proportionnées pour limiter l'exposition des occupants présents temporairement ou de façon permanente dans l'immeuble. L'information des occupants présents temporairement ou de façon permanente est un préalable essentiel à la prévention du risque d'exposition à l'amiante.

Il convient donc de veiller au maintien du bon état de conservation des matériaux et produits contenant de l'amiante afin de remédier au plus tôt aux situations d'usure anormale ou de dégradation.

Il conviendra de limiter autant que possible les interventions sur les matériaux et produits contenant de l'amiante qui ont été repérés et de faire appel aux professionnels qualifiés notamment dans le cas de retrait ou de confinement de ce type de matériau ou produit.

Enfin, les déchets contenant de l'amiante doivent être éliminés dans des conditions strictes, renseignez-vous auprès de votre mairie ou votre préfecture. Pour connaître les centres d'élimination près de chez vous consultez la base de données « déchets » gérée par l'ADEME directement accessible sur le site Internet www.sinoe.org.

ANNEXE 1 - PLANCHE DE REPERAGE USUEL

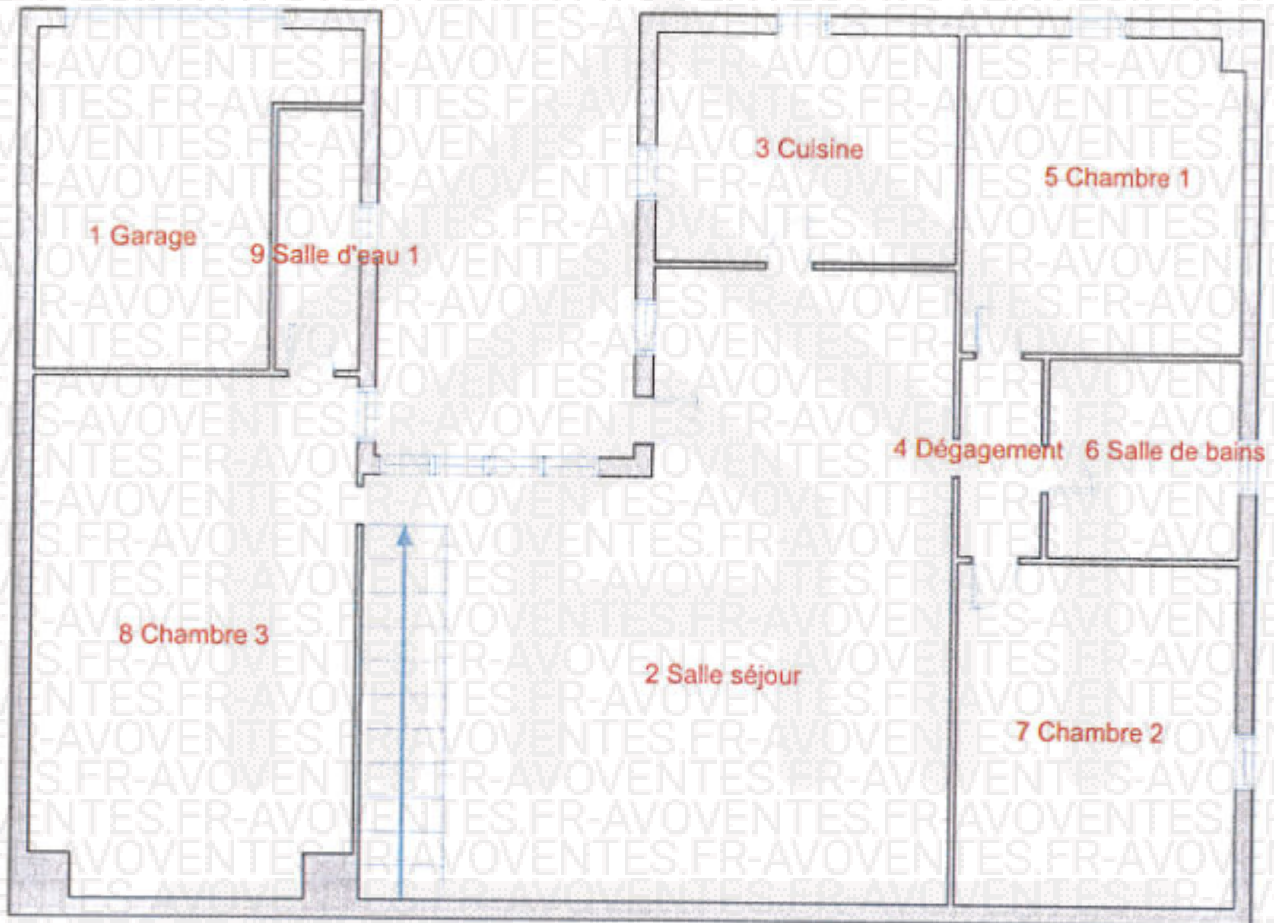

Rdc

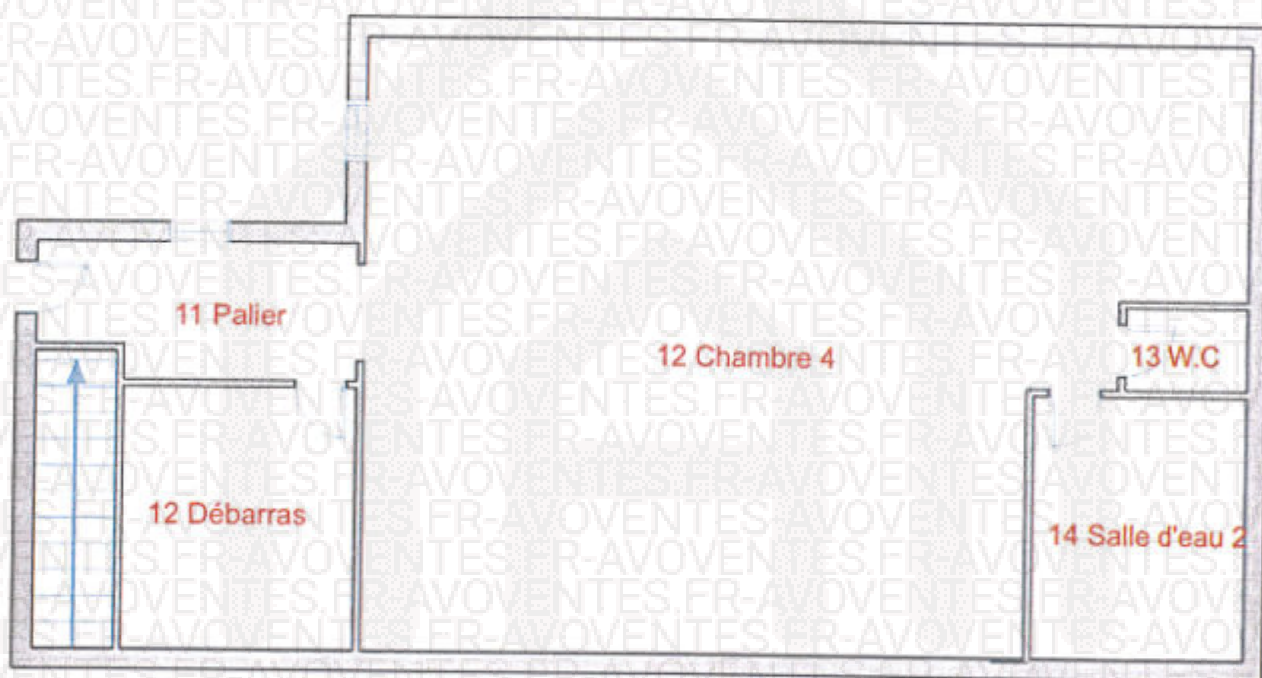

1er étage

ETAT DE L'INSTALLATION INTERIEURE DE GAZ

Selon l'arrêté du 23 février 2018 modifié par l'arrêté du 4 mars 2021, et en application de la norme NF P 45-500 de juillet 2022

Réf dossier n° 25-0670

A – Désignation du (ou des) bâtiment(s)

LOCALISATION DU OU DES BATIMENTS	PROPRIETAIRE DE L'INSTALLATION INTERIEURE DE GAZ
Adresse : 23 bis avenue Henri IV	Nom : ASSOCIATION TUTELAIRE DE GESTION / e Ref : 27658/FN
Code postal : 77270	Adresse : C/o Maître Fabrice NORET 15 Cour Raoult-BP 132
Ville : VILLEPARISIS	Code postal : 77107
Référence cadastrale : AM n°440	Ville : MEAUX CEDEX

Désignation et situation du ou des lots de copropriété :

Type de bâtiment : Pavillon

Nature du gaz distribué :

GN

GPL

Air propane ou butane

Distributeur de gaz : ENGIE

Installation alimentée en gaz

OUI

NON

B – Désignation du donneur d'ordre

IDENTITE DU DONNEUR D'ORDRE	TITULAIRE DU CONTRAT DE FOURNITURE GAZ
Nom : ASSOCIATION TUTELAIRE DE GESTION / Ref : 27658/FN	Nom : ASSOCIATION TUTELAIRE DE GESTION / Ref : 27658/FN
Adresse : C/o Maître Fabrice NORET 15 Cour Raoult-BP 132	Adresse : 23bis avenue Henri IV
Code Postal : 77107	Ville : 77270 VILLEPARISIS
Ville : MEAUX CEDEX	N° de téléphone :
	Numéro du point de livraison gaz : Néant
	Numéro du point de comptage estimation PCE à 14 chiffres : Néant
	A défaut numéro de compteur : 104418

Date du diagnostic : 04/11/2025

Présent au diagnostic : Maître JAVILLIER

C – Désignation de l'opérateur de diagnostic

IDENTITE DE L'OPERATEUR DE DIAGNOSTIC	
Raison sociale et nom de l'entreprise : Cabinet EURODIEUX	Certificat de compétence délivrée par : CESI CERTIFICATION
Nom : @AVOVENTES.FR	Adresse : Tour HYFIVE 1 avenue du Général de Gaulle 92074 PARIS LA DEFENSE
Adres:	Le : 24/06/2023 N° certification : ODI-00001
Code	Cie d'assurance : AXA
	N° de police d'assurance : 10288677204
	Date de validité : 31/12/2025
N°de siret : 43376072500047	Norme méthodologique ou spécification technique utilisée : NF P45-500

Durée de validité du rapport : moins de 3 ans

D – Identification des appareils

GENRE (1), MARQUE, MODELE	TYPE (2)	PUISSANCE EN KW	LOCALISATION	OBSERVATIONS : Anomalie, taux de CO mesuré(s), motifs de l'absence ou de l'impossibilité de contrôle pour chaque appareil concerné
A: Chaudière mixte murale ELM Leblanc	Raccordé	23	Garage	Anomalies : 28c. / A2 Absence de gaz

(1) Cuisinière, table de cuisson, chauffe-eau, chaudière, radiateur...
(2) Non raccordé – Raccordé - Etanche

E – Anomalies identifiées

POINTS DE CONTROLE n° (3)	A1 (4), A2 (5) ou DGI (6) ou 32c (7)	LIBELLE DES ANOMALIES ET RECOMMANDATIONS	
28c	A2	Le dispositif d'évacuation des produits de combustion n'est manifestement pas un conduit de fumée (A: Chaudière mixte murale)	Recommandation : Faire intervenir une entreprise de fumisterie.
5	A2	l'espace annulaire de la canalisation gaz à la pénétration dans le logement n'est pas obturée	Recommandation : faire obturer l'espace annulaire de pénétration dans le logement.

(3) Point de contrôle selon la norme utilisée.
(4) A1 : l'installation présente une anomalie à prendre en compte lors d'une intervention ultérieure sur l'installation.
(5) A2 : l'installation présente une anomalie dont le caractère de gravité ne justifie pas que l'on interrompe aussitôt la fourniture de gaz, mais est suffisamment importante pour que la réparation soit réalisée dans les meilleurs délais.
(6) DGI (danger grave et immédiat) : l'installation présente une anomalie suffisamment grave pour que l'opérateur de diagnostic interrompe aussitôt l'alimentation en gaz jusqu'à suppression du ou des défauts constituant la source du danger.
(7) 32c : la chaudière est de type VMC GAZ et l'installation présente une anomalie relative au dispositif de sécurité collective (DSC) qui justifie une intervention auprès du syndic ou du bailleur social par le distributeur de gaz afin de s'assurer de la présence du dispositif, de sa conformité et de son bon fonctionnement.

F – Identification des bâtiments et parties du bâtiment (pièce et volumes) n'ayant pu être contrôlés et motifs, et identification des points de contrôles n'ayant pas pu être réalisés

Néant

G – Constatations diverses

- Attestation de contrôle de moins d'un an de la vacuité des conduits de fumées non présentée.
- Justificatif d'entretien de moins d'un an de la chaudière non présenté.
- Le conduit de raccordement n'est pas visitable
- Au moins un assemblage par raccord mécanique est réalisé au moyen d'un ruban d'étanchéité
- Autres
Faire vérifier le conduit de fumée par une entreprise de fumisterie qualifiée.

Tous les travaux réalisés sur l'installation de gaz du logement, y compris les remplacements d'appareils, doivent faire l'objet de l'établissement d'un certificat de conformité modèle 2, conformément à l'arrêté du 23 février 2018 modifié. Seules les exceptions mentionnées à l'article 21 - 4° de l'arrêté du 23 février 2018 modifié dans le guide « modifications mineures » dispensent de cette obligation.

H – Conclusion

- L'installation ne comporte aucune anomalie.
- L'installation comporte des anomalies de type A1 qui devront être réparées ultérieurement.
- L'installation comporte des anomalies de type A2 qui devront être réparées dans les meilleurs délais.
- L'installation comporte des anomalies de type DGI qui devront être réparées avant remise en service.

Tant que la ou les anomalies DGI n'ont pas été corrigées, en aucun cas vous ne devez rétablir l'alimentation en gaz de votre installation intérieure de gaz, de la partie d'installation intérieure de gaz, du ou des appareils à gaz qui ont été isolé(s) et signalé(s) par la ou les étiquettes de condamnation.

- L'installation comporte une anomalie 32c qui devra faire l'objet d'un traitement particulier par le syndic ou le bailleur social sous le contrôle du distributeur de gaz

I – En cas de DGI : actions de l'opérateur de diagnostic

- Fermeture totale avec pose d'une étiquette signalant la condamnation de l'installation de gaz

Ou

- Fermeture partielle avec pose d'une étiquette signalant la condamnation d'un appareil ou d'une partie de l'installation

- Transmission au distributeur de gaz par les informations suivantes :

- Référence du contrat de fourniture de gaz, du Point de Comptage Estimation, du Point de livraison ou du numéro de compteur ;
- Codes des anomalies présentant un Danger Grave et Immédiat (DGI).

- Remise au client de la « fiche informative distributeur de gaz » remplie.

I – En cas d'anomalie 32c : actions de l'opérateur de diagnostic

- Transmission au Distributeur de gaz par de la référence du contrat de fourniture de gaz, du Point de Comptage Estimation, du Point de Livraison ou du numéro de compteur ;

- Remise au syndic ou au bailleur social de la « fiche informative distributeur de gaz » remplie.

Date de visite et d'établissement de l'état de l'installation de gaz : 04/11/2025	Op
Cachet : 	Signature de l'opérateur de diagnostic : 

Le présent rapport est établi par une personne dont les compétences sont certifiées par CESI CERTIFICATION (Tour HYFIVE 1 avenue du Général de Gaulle 92074 PARIS LA DEFENSE).

ETAT DE L'INSTALLATION INTERIEURE D'ELECTRICITE

Selon l'arrêté du 28 septembre 2017 définissant le modèle et la méthode de réalisation de l'état de l'installation intérieure d'électricité dans les immeubles à usage d'habitation.

Réf dossier n° 25-0670

1 – Désignation et description du local d'habitation et de ses dépendances

LOCALISATION DU LOCAL D'HABITATION ET DE SES DEPENDANCES	IDENTITE DU PROPRIETAIRE DU LOCAL D'HABITATION ET DE SES DEPENDANCES	
Adresse : 23 bis avenue Henri IV Code postal : 77270 Ville : VILLEPARISIS Désignation et situation du lot de (co) propriété Section cadastrale : AM N° parcelle(s) : 440	Nom : ASSOCIATION TUTEAIRE DE GESTION / Ref : 27658/FN Adresse : C/o Maître Fabrice NORET 15 Cour Raoult-BP 132 Code postal : 77107 Ville : MEAUX CEDEX	Type de bien : Pavillon Année de construction : + de 15 ans Année de réalisation de l'installation d'électricité : + de 15 ans Distributeur d'électricité : Enedis Identifiant fiscal (si connu) :
Identification des parties du bien (pièces et emplacements) n'ayant pu être visitées et justification : Néant		

2 – Identification du donneur d'ordre

IDENTITE DU DONNEUR D'ORDRE	
Nom : ASSOCIATION TUTEAIRE DE GESTION Ref : 27658/FN Adresse : C/o Maître Fabrice NORET 15 Cour Raoult-BP 132 Code postal : 77107 Ville : MEAUX CEDEX	Date du diagnostic : 04/11/2025 Date du rapport : 04/11/2025 Accompagnateur : Maître JAVILLIER Qualité du donneur d'ordre : Maître JAVILLIER

3 – Identification de l'opérateur ayant réalisé l'intervention et signé le rapport

IDENTITE DE L'OPERATEUR	
Nom et raison sociale de l'entreprise : Cabinet EURODIEUX Non Adn Code postal : 77420 Ville : CHAMPS SUR MARNE N° de siret : 43376072500047	Certification de compétence délivrée par : CESI CERTIFICATION Adresse : Tour HYFIVE 1 avenue du Général de Gaulle 92074 PARIS LA DEFENSE N° certification : ODI-00001 Sur la durée de validité du 11/07/2022 au 10/07/2030 Cie d'assurance de l'opérateur : AXA N° de police d'assurance : 10288677204 Date de validité : 31/12/2025 Référence réglementaire spécifique utilisée : Norme NF C 16-600

Durée de validité du rapport : 3 ans

4 – Rappel des limites du champ de réalisation de l'état de l'installation intérieure d'électricité

L'état de l'installation intérieure d'électricité porte sur l'ensemble de l'installation intérieure d'électricité à basse tension des locaux à usage d'habitation située en aval de l'appareil général de commande et de protection de cette installation. Il ne concerne pas les matériels d'utilisation amovibles, ni les circuits internes des matériels d'utilisation fixes, destinés à être reliés à l'installation électrique fixe, ni les installations de production ou de stockage par batteries d'énergie électrique du générateur jusqu'au point d'injection au réseau public de distribution d'énergie ou au point de raccordement à l'installation intérieure. Il ne concerne pas non plus les circuits de téléphonie, de télévision, de réseau informatique, de vidéophonie, de centrale d'alarme, etc., lorsqu'ils sont alimentés en régime permanent sous une tension inférieure ou égale à 50 V en courant alternatif et 120 V en courant continu.

L'intervention de l'opérateur réalisant l'état de l'installation intérieure d'électricité ne porte que sur les constituants visibles, visitables, de l'installation au moment du diagnostic. Elle s'effectue sans démontage de l'installation électrique (hormis le démontage des capots des tableaux électriques lorsque cela est possible) ni destruction des isolants des câbles.

Des éléments dangereux de l'installation intérieure d'électricité peuvent ne pas être repérés, notamment :

- les parties de l'installation électrique non visibles (incorporées dans le gros œuvre ou le second œuvre ou masquées par du mobilier) ou nécessitant un démontage ou une détérioration pour pouvoir y accéder (boîtes de connexion, conduits, plinthes, goulottes, huisseries, éléments chauffants incorporés dans la maçonnerie, luminaires des piscines plus particulièrement) ;
- les parties non visibles ou non accessibles des tableaux électriques après démontage de leur capot ;
- inadéquation entre le courant assigné (calibre) des dispositifs de protection contre les surintensités et la section des conducteurs sur toute la longueur des circuits ;

5 – Conclusion relative à l'évaluation des risques pouvant porter atteinte à la sécurité des personnes

Anomalies avérées selon les domaines suivants :

Applicable pour les domaines 1 à 6, les installations particulières et les informations complémentaires

(1) Référence des anomalies selon la norme NF C 16-600

(2) Référence des mesures compensatoires selon la norme NF C 16-600

(3) Une mesure compensatoire est une mesure qui permet de limiter un risque de choc électrique lorsque les règles fondamentales de sécurité ne peuvent s'appliquer pleinement pour des raisons soit économiques, soit techniques, soit administratives. Le n° d'article et le libellé de la mesure compensatoire sont indiqués en regard de l'anomalie concernée.

(*) Avertissement : la localisation des anomalies n'est pas exhaustive. Il est admis que l'opérateur de diagnostic ne procède à la localisation que d'une anomalie par point de contrôle. Toutefois, cet avertissement ne concerne pas le test de déclenchement des dispositifs différentiels.

LEP : liaison équipotentielle LES : liaison équipotentielle supplémentaire DDHS : disjoncteur différentiel haute sensibilité

1 Appareil général de commande et de protection et son accessibilité.

N° article (1)	Libellé et localisation (*) des anomalies	N° article (2)	Libellé des mesures compensatoires (3) correctement mises en œuvre
B1.3.b	Le dispositif assurant la coupure d'urgence n'est pas situé à l'intérieur du logement ou dans un emplacement accessible directement depuis le logement.		

2 Dispositif de protection différentiel à l'origine de l'installation / Prise de terre et installation de mise à la terre.

N° article (1)	Libellé et localisation (*) des anomalies	N° article (2)	Libellé des mesures compensatoires (3) correctement mises en œuvre
B3.3.6.a2	Au moins un socle de prise de courant comporte une broche de terre non reliée à la terre.	B3.3.6.1	Alors que des socles de prise de courant ou des circuits de l'installation ne sont pas reliés à la terre (B.3.3.6 a1, a2 et a3), la mesure compensatoire suivante est correctement mise en œuvre : - protection du (des) circuit(s) concerné(s) ou de l'ensemble de l'installation électrique par au moins un dispositif différentiel à haute

			sensibilité ≤ 30 mA.
B3.3.6.a3	Au moins un circuit (n'alimentant pas des socles de prises de courant) n'est pas relié à la terre.	B3.3.6.1	Alors que des socles de prise de courant ou des circuits de l'installation ne sont pas reliés à la terre (B.3.3.6 a1, a2 et a3), la mesure compensatoire suivante est correctement mise en œuvre : - protection du (des) circuit(s) concerné(s) ou de l'ensemble de l'installation électrique par au moins un dispositif différentiel à haute sensibilité ≤ 30 mA.

3 Dispositif de protection contre les surintensités adapté à la section des conducteurs, sur chaque circuit.

N° article (1)	Libellé et localisation (*) des anomalies	N° article (2)	Libellé des mesures compensatoires (3) correctement mises en œuvre
B4.3.e	Le courant assigné (calibre) de la protection contre les surcharges et courts-circuits d'au moins un circuit n'est pas adapté à la section des conducteurs correspondants.		
B4.3.f3	A l'intérieur du tableau, la section d'au moins un conducteur alimentant les dispositifs de protection n'est pas adaptée au courant de réglage du disjoncteur de branchement.		

4 La liaison équipotentielle et installation électrique adaptées aux conditions particulières des locaux contenant une douche ou une baignoire.

N° article (1)	Libellé et localisation (*) des anomalies	N° article (2)	Libellé des mesures compensatoires (3) correctement mises en œuvre
B5.3.a	Locaux contenant une baignoire ou une douche : la continuité électrique de la liaison équipotentielle supplémentaire, reliant les éléments conducteurs et les masses des matériels électriques, n'est pas satisfaisante (résistance > 2 ohms).	B5.3.1	Locaux contenant une baignoire ou une douche : la mesure compensatoire appliquée dans le cas où la valeur de la résistance électrique est > 2 ohms entre un élément effectivement relié à la liaison équipotentielle supplémentaire et uniquement : - les huisseries métalliques de porte et de fenêtre ; - le corps métallique de la baignoire ou du receveur de douche ; - la canalisation de vidange métallique de la baignoire ou du receveur de douche ; est correctement mise en œuvre.
B5.3.b	Locaux contenant une baignoire ou une douche : la section de la partie visible du conducteur de liaison équipotentielle supplémentaire est insuffisante.		
B5.3.d	Locaux contenant une baignoire ou une douche : au moins une connexion du conducteur de liaison équipotentielle supplémentaire, à un élément conducteur et/ou une masse et/ou une broche de terre d'un socle de prise de courant n'assure un contact sûr et durable.		

5 Matériels électriques présentant des risques de contacts directs avec des éléments sous tension - Protection mécanique des conducteurs.

N° article (1)	Libellé et localisation (*) des anomalies	N° article (2)	Libellé des mesures compensatoires (3) correctement mises en œuvre
B7.3.a	L'enveloppe d'au moins un matériel est manquante ou détériorée.		
B7.3.d	L'installation électrique comporte au moins une connexion avec une partie active nue sous tension accessible.		
B8.3.e	Au moins un conducteur isolé n'est pas placé sur toute sa longueur dans un conduit, une goulotte, une plinthe ou une huisserie, en matière isolante ou métallique, jusqu'à sa pénétration dans le matériel électrique qu'il alimente.		

6 Matériels électriques vétustes, inadaptés à l'usage.

N° article (1)	Libellé et localisation (*) des anomalies	N° article (2)	Libellé des mesures compensatoires (3) correctement mises en œuvre
Néant	Néant	Néant	Néant

Installations particulières :
P1, P2. Appareils d'utilisation situés dans des parties communes et alimentés depuis la partie privative ou inversement

N° article (1)	Libellé et localisation (*) des anomalies
Néant	Néant

P3. Piscine privée, ou bassin de fontaine Informations complémentaires

N° article (1)	Libellé et localisation (*) des anomalies
Néant	Néant

Informations complémentaires :

N° article (1)	Libellé des informations complémentaires (IC)
B11.a.1	L'ensemble de l'installation électrique est protégé par au moins un dispositif différentiel à haute sensibilité ≤ 30 mA.
B11.b.1	L'ensemble des socles de prise de courant est de type à obturateur.
B11.c.1	L'ensemble des socles de prise de courant possède un puits de 15 mm.

6 – Avertissement particulier
Points de contrôle du DIAGNOSTIC n'ayant pu être vérifiés :

N° article (1)	Libellé des points de contrôle n'ayant pu être vérifiés selon le fascicule de documentation NF C 16-600 – Annexe C	Motifs
Néant	Néant	Néant

Pour les points de contrôle du DIAGNOSTIC n'ayant pu être vérifiés, il est recommandé de faire contrôler ces points par un installateur électricien qualifié ou par un organisme d'inspection accrédité dans le domaine de l'électricité, ou, si l'installation électrique n'était pas alimentée, par un OPERATEUR DE DIAGNOSTIC certifié lorsque l'installation sera alimentée

(1) Référence des anomalies selon la norme NF C 16-600

Installations, parties d'installation ou spécificités non couvertes

Les installations, parties de l'installation ou spécificités cochées ou mentionnées ci-après ne sont pas couvertes par le présent DIAGNOSTIC :

N° article (1)	Libellé des constatations diverses (E1)
Néant	Néant

(1) Référence des anomalies selon la norme NF C 16-600

Constatations concernant l'installation électrique et/ou son environnement

N° article (1)	Libellé des constatations diverses (E3)
Néant	Néant

(1) Référence des anomalies selon la norme NF C 16-600

7 – Conclusion relative à l'évaluation des risques relevant du devoir de conseil de professionnel

L'installation intérieure d'électricité comporte une ou des anomalies. Il est recommandé au propriétaire de les supprimer en consultant dans les meilleurs délais un installateur électricien qualifié afin d'éliminer les dangers qu'elle(s) représente(nt). L'installation ne fait pas l'objet de constatations diverses.

DATE DU RAPPORT : 04/11/2025

DATE DE VISITE : 04/11/2025

OPERATEUR :

CACHET



SIGNATURE

Le présent rapport est établi par une personne dont les compétences sont certifiées par CESI CERTIFICATION (Tour HYFIVE 1 avenue du Général de Gaulle 92074 PARIS LA DEFENSE).

8 – Explications détaillées relatives aux risques encourus

Description des risques encourus en fonction des anomalies identifiées

Appareil général de commande et de protection

Cet appareil, accessible à l'intérieur du logement permet d'interrompre, en cas d'urgence, en un lieu unique, connu et accessible, la totalité de la fourniture de l'alimentation électrique.

Son absence, son inaccessibilité ou un appareil inadapté ne permet pas d'assurer cette fonction de coupure en cas de danger (risque d'électrisation, voire d'électrocution), d'incendie, ou d'intervention sur l'installation électrique.

Protection différentielle à l'origine de l'installation

Ce dispositif permet de protéger les personnes contre les risques de choc électrique lors d'un défaut d'isolement sur un matériel électrique.

Son absence ou son mauvais fonctionnement peut être la cause d'une électrisation, voire d'une électrocution.

Prise de terre et installation de mise à la terre

Ces éléments permettent, lors d'un défaut d'isolement sur un matériel électrique, de dévier à la terre le courant de défaut dangereux qui en résulte.

L'absence de ces éléments ou leur inexistence partielle peut être la cause d'une électrisation, voire d'une électrocution.

Dispositif de protection contre les surintensités

Les disjoncteurs divisionnaires ou coupe-circuit à cartouche fusible, à l'origine de chaque circuit, permettent de protéger les conducteurs et câbles électriques contre les échauffements anormaux dus aux surcharges ou courts-circuits.

L'absence de ces dispositifs de protection ou leur calibre trop élevé peut être à l'origine d'incendies.

Liaison équipotentielle dans les locaux contenant une baignoire ou une douche

Elle permet d'éviter, lors d'un défaut, que le corps humain ne soit traversé par un courant électrique dangereux.

Son absence privilégie, en cas de défaut, l'écoulement du courant électrique par le corps humain, ce qui peut être la cause d'une électrisation, voire d'une électrocution.

Conditions particulières les locaux contenant une baignoire ou une douche

Les règles de mise en œuvre de l'installation électrique à l'intérieur de tels locaux permettent de limiter le risque de chocs électriques, du fait de la réduction de la résistance électrique du corps humain lorsque celui-ci est mouillé ou immergé.

Le non-respect de celles-ci peut être la cause d'une électrisation, voire d'une électrocution.

Matériels électriques présentant des risques de contacts directs

Les matériels électriques dont des parties nues sous tension sont accessibles (matériels électriques anciens, fils électriques dénudés, bornes de connexion non placées dans une boîte équipée d'un couvercle, matériels électriques cassés...) présentent d'importants risques d'électrisation, voire d'électrocution.

Matériels électriques vétustes ou inadaptés à l'usage

Ces matériels électriques lorsqu'ils sont trop anciens n'assurent pas une protection satisfaisante contre l'accès aux parties nues sous tension ou ne possèdent plus un niveau d'isolement suffisant. Lorsqu'ils ne sont pas adaptés à l'usage normal du matériel, ils deviennent très dangereux lors de leur utilisation. Dans les deux cas, ces matériels présentent d'importants risques d'électrisation, voire d'électrocution.

Appareils d'utilisation situés dans des parties communes et alimentés depuis les parties privatives

Lorsque l'installation électrique issue de la partie privative n'est pas mise en œuvre correctement, le contact d'une personne avec la masse d'un matériel électrique en défaut ou une partie active sous tension, peut être la cause d'une électrisation, voire d'une électrocution.

Piscine privée ou bassin de fontaine

Les règles de mise en œuvre de l'installation électrique et des équipements associés à la piscine ou au bassin de fontaine permettent de limiter le risque de chocs électriques, du fait de la réduction de la résistance électrique du corps humain lorsque celui-ci est mouillé ou immergé.

Le non-respect de celles-ci peut être la cause d'une électrisation, voire d'une électrocution.

Informations complémentaires

Dispositif(s) différentiel(s) à haute sensibilité protégeant tout ou partie de l'installation électrique

L'objectif est d'assurer rapidement la coupure du courant de l'installation électrique ou du circuit concerné, dès l'apparition d'un courant de défaut même de faible valeur. C'est le cas notamment lors de la défaillance occasionnelle (tels que l'usure normale ou anormale des matériels, l'imprudence ou le défaut d'entretien, la rupture du conducteur de mise à la terre d'un matériel électrique...) des mesures classiques de protection contre les risques d'électrisation, voire d'électrocution.

Socles de prise de courant de type à obturateurs

L'objectif est d'éviter l'introduction, en particulier par un enfant, d'un objet dans une alvéole d'un socle de prise de courant sous tension pouvant entraîner des brûlures graves et/ou l'électrisation, voire l'électrocution.

Socles de prise de courant de type à puits (15 mm minimum)

La présence de puits au niveau d'un socle de prise de courant évite le risque d'électrisation, voire d'électrocution, au moment de l'introduction des fiches mâles non isolées d'un cordon d'alimentation.

ANNEXE 1 : Points examinés au titre de l'état de l'installation intérieure d'électricité

Liste des points	Examen visuel	Essai	Mesurage
NOMBRE TOTAL DE POINTS A EXAMINER	49	9	12
1 - Appareil général de commande et de protection			
- Présence	X		
- Emplacement	X		
- Accessibilité	X		
- Caractéristiques techniques (Type d'appareil, type de commande, type de coupure)	X		
- Coupure de l'ensemble de l'installation électrique (coupure d'urgence)	X	X	
2 - Dispositif de protection différentiel de sensibilité à l'origine de l'installation			
- Présence	X		
- Emplacement	X		
- Caractéristiques techniques	X		
- Courant différentiel-résiduel assigné	X	X	
- Bouton test (si présent)	X	X	
Prise de terre			
- Présence (sauf pour les immeubles collectifs d'habitation)	X		
- Constitution (sauf pour les immeubles collectifs d'habitation)	X		
- Résistance (pour les immeubles collectifs d'habitation, uniquement si le logement dispose d'un conducteur principal de protection issu des parties communes)			X
- Mesures compensatoires	X	X	X
Installation de mise à la terre (conducteur de terre, liaison équipotentielle principale, conducteur principal de protection, conducteurs de protection) <i>*Pour les immeubles collectifs d'habitation, le conducteur de terre, la liaison équipotentielle principale et le conducteur principal de protection ne sont pas concernés</i>			
- Présence	X*		
- Constitution et mise en œuvre	X*		
- Caractéristiques techniques	X*		
- Continuité			X*
- Mises à la terre de chaque circuit, dont les matériels spécifiques			X
- Mesures compensatoires : protection par dispositif à courant différentiel-résiduel à haute sensibilité 30 mA	X	X	
- Socles de prise de courant placés à l'extérieur : protection par dispositif à courant différentiel-résiduel à haute sensibilité 30 mA	X	X	
3 - DISPOSITIF DE PROTECTION CONTRE LES SURINTENSITES ADAPTES A LA SECTION DES CONDUCTEURS SUR CHAQUE CIRCUIT			
- Présence	X		
- Emplacement	X		X
- Caractéristiques techniques	X		
- Adéquation entre courant assigné (calibre) ou de réglage et section des conducteurs	X		
- Interrupteurs généraux et interrupteurs différentiels courant assigné (calibre) adapté à l'installation électrique	X		
4 - Liaison équipotentielle et installation électrique adaptées aux conditions particulières des locaux contenant une douche ou une baignoire			
Liaison équipotentielle			
- Présence	X		
- Mise en œuvre	X		
- Caractéristiques techniques	X		
- Continuité	X		X
- Mesures compensatoires	X		X
Installation électrique adaptée aux conditions particulières des locaux contenant une baignoire ou une douche			
- Adaptation de la tension d'alimentation des matériels électriques en fonction de	X**		X**

leurs emplacements			
** Dans le cas où aucune indication de la tension d'alimentation n'est précisée sur le matériel électrique (cas, notamment, des matériels alimentés en très basse tension).			
- Adaptation des matériels électriques aux influences externes	X		
Protection des circuits électriques par dispositif à courant différentiel-résiduel à haute sensibilité 30 mA en fonction de l'emplacement	X	X	
5 - Protection mécanique des conducteurs			
- Présence	X		
- Mise en œuvre	X		
- Caractéristiques techniques	X		
6 - Matériels électriques vétustes, inadaptés à l'usage			
- Absence de matériels vétustes	X		
- Matériels inadaptés à l'usage : inadaptation aux influences externes	X		
Matériels inadaptés à l'usage : conducteur repéré par la double coloration vert/jaune utilisé comme conducteur actif	X		
- Matériels présentant des risques de contacts directs : fixation	X		
- Matériels présentant des risques de contacts directs : état mécanique du matériel	X		
Installations particulières			
Appareils d'utilisation situés dans les parties communes alimentés depuis la partie privative			
- Tension d'alimentation	X		X
Protection des matériels électriques par dispositif à courant différentiel-résiduel à haute sensibilité 30 mA (si non alimentés en TBTS***)	X	X	
- Dispositif de coupure et de sectionnement à proximité	X		
Appareils d'utilisation situés dans la partie privative et alimentés depuis les parties communes			
- Tension d'alimentation	X		X
- Mise à la terre des masses métalliques	X		X
- Dispositif de coupure et de sectionnement de l'alimentation dans le logement.	X		
Piscine privée et bassin de fontaine			
Adaptation des caractéristiques techniques de l'installation électrique et des équipements	X		X

*** TBTS : très basse tension de sécurité

Informations complémentaires			
Dispositif à courant différentiel-résiduel à haute sensibilité ≤ 30 mA : protection de l'ensemble de l'installation électrique	X	X	
Socles de prise de courant : type à obturateur	X		
Socles de prise de courant : Type à obturateur	X		

ANNEXES ATTESTATION(S) DE CERTIFICATION

Le présent rapport est établi par une personne dont les compétences sont certifiées par **CESI CERTIFICATION**

CESI CERTIFICATION

Tour HYFME
1 av. du Général De Gaulle
92074 PARIS LA DEFENSE

CERTIFICAT
N° ODI-00001
Version 20

© AVOVENTES.FR

Répond aux exigences de compétences de certification de personnes « Opérateurs en Diagnostics Immobiliers » pour les domaines techniques suivants :

<u>Domaine(s) Technique(s)</u>	<u>Validité du Certificat</u>
Termites métropole	Du 11/01/2022 au 10/01/2029
Amiante sans mention	Du 01/07/2022 au 30/06/2029
Amiante avec mention	Du 01/07/2022 au 30/06/2029
DPE Individuel	Du 03/01/2023 au 02/01/2030
DPE Tous types de bâtiments	Du 03/01/2023 au 02/01/2030
Plomb CREP sans mention	Du 23/06/2023 au 22/06/2030
Gaz	Du 24/06/2023 au 23/06/2030
Electricité	Du 11/07/2023 au 10/07/2030

Les évaluations des opérateurs en diagnostics immobiliers sont réalisées conformément aux dispositions définies dans les référentiels de certification.

- Arrêté du 15 juin 2025 modifiant l'arrêté du 20 juillet 2023 définissant les critères de certification des diagnostiqueurs intervenant dans le domaine du diagnostic de performance énergétique, de leurs organismes de formation et les exigences applicables aux organismes de certification et modifiant l'arrêté du 24 décembre 2021 définissant les critères de certification des opérateurs de diagnostic technique et des organismes de formation et d'accreditation des organismes de certification.
- Arrêté du 1er juillet 2024 définissant les critères de certification des diagnostiqueurs intervenant dans les domaines du diagnostic amiante, électricité, gaz, plomb et termites, de leurs organismes de formation et les exigences applicables aux organismes de certification.

En foi de quoi ce certificat est délivré, pour valoir et servir ce que de droit.

Edité à Paris,

Le 01/07/2025

Le Directeur



ATTESTATION SUR L'HONNEUR

Conformément à l'article R.271-3 du Code de la Construction et de l'Habitation, je soussigné, © AVOVENTES.FR
certifie sur l'honneur être en situation régulière au regard des articles L.271-6 et disposer des moyens
en matériel et en personnel nécessaires à l'établissement des états, constats et diagnostics composant le
Dossier de Diagnostic Technique (DDT).

Ainsi, ces divers documents sont établis par un opérateur :

- présentant des garanties de compétence et disposant d'une organisation et de moyens appropriés,
- ayant souscrit une assurance permettant de couvrir les conséquences d'un engagement de sa responsabilité en raison de ses interventions (montant de la garantie de 1500000 € par sinistre et 1500000 € par année d'assurance),
- n'ayant aucun lien de nature à porter atteinte à son impartialité et à son indépendance ni avec le propriétaire ou son mandataire qui fait appel à elle, ni avec une entreprise pouvant réaliser des travaux sur les ouvrages, installations ou équipements pour lesquels il lui est demandé d'établir l'un des documents constituant le Dossier de Diagnostic Technique.

Nous vous prions d'agréer l'expression de nos sincères salutations.

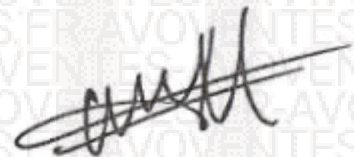

ATTESTATION D'ASSURANCE

COURTEX
VD ASSOCIES
81 BOULEVARD PIERRE PREMIER
33110 LE BOUSCAT
☎ 05 56 30 95 75
☎ 06 97 50 56 04
✉ contact@vdassociés.fr
NORIAS 13 010 220 (VD ASSOCIES)
Site ORIAS www.orias.fr



réinventons / notre métier



Votre attestation Responsabilité Civile

AXA France IARD dont le siège social se situe 313, Terrasses de l'Arche 92727 Nanterre Cedex atteste que :

SASU EURODIEUX
65 AV DU GENERAL DE GAULLE
77420 CHAMPS SUR MARNE

Est titulaire du contrat d'assurance n° 1028677204 ayant pris effet le 30/05/2022

Ce contrat garantit les conséquences pécuniaires de la Responsabilité Civile pouvant lui incomber du fait de l'exercice des activités suivantes :

DIAGNOSTICS TECHNIQUES IMMOBILIERS OBLIGATOIRES, RÉALISÉS DANS LE CADRE DE LA CONSTITUTION DU DOSSIER TECHNIQUE IMMOBILIER ET/ OU AUTRES DIAGNOSTICS ET MISSIONS RÉALISÉES EN DEHORS DU DOSSIER TECHNIQUE, TELS QUE FIGURANT DANS LA LISTE LIMITATIVE CI-DESSOUS :

La garantie Responsabilité civile professionnelle s'exerce à concurrence de 1.500.000€ par année d'assurance.

AMIANTE :

DIAGNOSTIC TECHNIQUE AMIANTE
CONTROLE PÉRIODIQUE (AMIANTE)
CONTROLE VISUEL APRES TRAVAUX (PLOMB - AMIANTE)
REPERAGE AMIANTE AVANT/ APRES TRAVAUX ET DEMOLITION
REPERAGE AMIANTE ET D'IMP SUR SURFACE BITUMEE ET ENROBES
DIAGNOSTIC AMIANTE PARTIES PRIVATIVES
MESURES D'EMPOUSSIEREMENT AMIANTE
ETAT MENTIONNANT LA PRESENCE OU ABSENCE D'AMIANTE

PLOMB :

CONSTAT DES RISQUES D'EXPOSITION AU PLOMB (CREP)
RECHERCHE DE PLOMB AVANT TRAVAUX / DEMOLITION

ETAT PARASITAIRE :

ETAT RELATIF A LA PRESENCE DE TERMITES
ETAT PARASITAIRE (MERULES, VILLETES, LYCTUS)

MESURES :

MESURAGE LOI CARREZ ET LOI BOUTIN
CERTIFICAT DE SURFACE (art 111-2 DU CCH)

AUTRES :

ETAT DE L'INSTALLATION INTERIEURE DE GAZ
ERP ETAT DES RISQUES ET POLLUTIONS
DIAGNOSTIC DE PERFORMANCE ENERGETIQUE
DPE INDIVIDUEL POUR MAISONS INDIVIDUELLES, APPARTEMENTS ET LOIS TERRESTRES AFFECTES A DES IMMOBILES A USAGE PRINCIPAL D'HABITATION, AINSI QUE LES ATTESTATIONS DE PRISE EN COMPTE DE LA REGLEMENTATION THERMIQUE.
ETAT DE L'INSTALLATION INTERIEURE D'ELECTRICITE.
ETUDE REGLEMENTATION THERMIQUE 2005 ET 2012.
ETAT DES LIEUX LOCATIFS
CERTIFICAT DE DECENCE ET CERTIFICAT DE TRAVAUX DE REHABILITATION
DIAGNOSTIC POUR OBTENTION DE PRET A TAUX ZERO
INFILTROMETRIE-MESURES DE PERMEABILITE DU BATIMENT ET DES RESEAUX AERAIQUES
THERMOGRAPHIE INFRAROUGE
DIAGNOSTIC DANS LE CADRE DE LA LOI SRU AVANT MISE EN COPROPRIETE
EXPERTISE EN VALEUR VENALE ET LOCATIVE (SOUS RESERVE D'OBTENTION DE FORMATION)
DIAGNOSTIC ET PRELEVEMENTS HAP
DIAGNOSTIC POLLUTION DES SOLS
GESTION POUR LE COMPTE DE TIERS OU OTA ET DES DIAGNOSTICS OBLIGATOIRES AMIANTE ET PLOMB (EXTERNALISATION DES

La présente attestation est valable du 01/01/2025 au 01/01/2026 et ne peut engager l'assureur au-delà des limites et conditions du contrat auquel elle se réfère.

Ce contrat permet à l'assuré de satisfaire à l'obligation d'assurance de responsabilité civile professionnelle résultant des dispositions de l'article R271-2 du Code de la Construction et de l'Habitat (décret n° 2006-1114 du 5 septembre 2006 relatif aux diagnostics techniques immobiliers) pour l'établissement des documents visés à l'article L271-4 dudit Code.

L'assuré doit être titulaire d'une certification de compétence en cours de validité délivrée par un organisme accrédité dans le domaine de la construction ou employer des salariés ou être constituée de personnes physiques qui disposent de la certification de compétence en cours de validité pour l'établissement des documents visés aux articles L271-4 et L134-1 du code de la Construction et de l'Habitat. A défaut la garantie n'est pas acquise.

FAIT à LE BOUSCAT le 23/12/2024
LA COMPAGNIE PAR DELEGATION

VD ASSOCIES
81, 82 Boulevard Pierre Premier
33110 LE BOUSCAT
N° SIRET : 772 090 220
Tél : 05 56 30 95 75