



**Sommaire**

<b>1. Rappel de la commande et des références règlementaires</b>	<b>3</b>
<b>2. Renseignements complémentaires concernant la mission</b>	<b>3</b>
2.1 <i>L'appareil à fluorescence X</i>	3
2.2 <i>Le laboratoire d'analyse éventuel</i>	4
2.3 <i>Le bien objet de la mission</i>	4
<b>3. Méthodologie employée</b>	<b>4</b>
3.1 <i>Valeur de référence utilisée pour la mesure du plomb par fluorescence X</i>	4
3.2 <i>Stratégie de mesurage</i>	5
3.3 <i>Recours à l'analyse chimique du plomb par un laboratoire</i>	5
<b>4. Présentation des résultats</b>	<b>5</b>
<b>5. Résultats des mesures</b>	<b>6</b>
<b>6. Conclusion</b>	<b>9</b>
6.1 <i>Classement des unités de diagnostic</i>	9
6.2 <i>Recommandations au propriétaire</i>	10
6.3 <i>Commentaires</i>	10
6.4 <i>Situations de risque de saturnisme infantile et de dégradation du bâti</i>	10
6.5 <i>Transmission du constat à l'agence régionale de santé</i>	11
<b>7. Obligations d'informations pour les propriétaires</b>	<b>11</b>
<b>8. Information sur les principales réglementations et recommandations en matière d'exposition au plomb</b>	<b>11</b>
8.1 <i>Textes de référence</i>	11
8.2 <i>Ressources documentaires</i>	12
<b>9. Annexes</b>	<b>12</b>
9.1 <i>Notice d'Information</i>	12
9.2 <i>Illustrations</i>	13
9.3 <i>Analyses chimiques du laboratoire</i>	13
9.4 <i>Attestation appareil plomb</i>	13

**Nombre de pages de rapport : 14****Liste des documents annexes :**

- Notice d'information (2 pages)
- Croquis
- Rapport d'analyses chimiques en laboratoire, le cas échéant.

**Nombre de pages d'annexes : 3**

## 1. Rappel de la commande et des références réglementaires

### Rappel du cadre réglementaire et des objectifs du CREP

Le constat de risque d'exposition au plomb (CREP), défini par les articles L.1334-5 à 10 code de la santé publique et R 1334-10 à 12, consiste à mesurer la concentration en plomb des revêtements du bien immobilier, afin d'identifier ceux contenant du plomb, qu'ils soient dégradés ou non, à décrire leur état de conservation et à repérer, le cas échéant, les situations de risque de saturnisme infantile ou de dégradation du bâti.

Les résultats du CREP doivent permettre de connaître non seulement le risque immédiat lié à la présence de revêtements dégradés contenant du plomb (qui génèrent spontanément des poussières ou des écailles pouvant être ingérées par un enfant), mais aussi le risque potentiel lié à la présence de revêtements en bon état contenant du plomb (encore non accessible).

Quand le CREP est réalisé en application des Articles L.1334-6 et L.1334-7, il porte uniquement sur les revêtements privatifs d'un logement, y compris les revêtements extérieurs au logement (volet, portail, grille, ...)

Quand le CREP est réalisé en application de l'Article L.1334-8, seuls les revêtements des parties communes sont concernés (sans omettre, par exemple, la partie extérieure de la porte palière).

La recherche de canalisations en plomb ne fait pas partie du champ d'application du CREP.

Si le bien immobilier concerné est affecté en partie à des usages autres que l'habitation, le CREP ne porte que sur les parties affectées à l'habitation. Dans les locaux annexes de l'habitation, le CREP porte sur ceux qui sont destinés à un usage courant, tels que la buanderie.

Réalisation d'un constat de risque d'exposition au plomb (CREP) :

dans les parties privatives du bien décrit ci-après en prévision de sa vente ( en application de l'Article L.1334-6 du code de la santé publique) ou de sa mise en location (en application de l'Article L.1334-7 du code de la santé publique)

## 2. Renseignements complémentaires concernant la mission

### 2.1 L'appareil à fluorescence X

Nom du fabricant de l'appareil	<b>FONDIS</b>	
Modèle de l'appareil	<b>FEnX</b>	
N° de série de l'appareil	<b>2-0063</b>	
Nature du radionucléide	<b>109 Cd</b>	
Date du dernier chargement de la source	<b>17/11/2021</b>	Activité à cette date et durée de vie : <b>850 MBq</b>
Autorisation/Déclaration ASN (DGSNR)	<b>N° 231587</b>	Nom du titulaire/signataire <b>Mr</b>
	Date d'autorisation/de déclaration <b>16/12/2021</b>	Date de fin de validité (si applicable) <b>CODEP-PRS-2020-058703</b>
Nom du titulaire de l'autorisation ASN (DGSNR)		
Nom de la Personne Compétente en Radioprotection (PCR)		

### Étalon :

Vérification de la justesse de l'appareil	n° de mesure	Date de la vérification	Concentration (mg/cm <sup>2</sup> )
Etalonnage entrée	1	16/02/2026	1 (+/- 0,1)
Etalonnage sortie	127	16/02/2026	1 (+/- 0,1)

La vérification de la justesse de l'appareil consiste à réaliser une mesure de la concentration en plomb sur un étalon à une valeur proche du seuil.

En début et en fin de chaque constat et à chaque nouvelle mise sous tension de l'appareil une nouvelle vérification de la justesse de l'appareil est réalisée.

## 2.2 Le laboratoire d'analyse éventuel

Nom du laboratoire d'analyse	Il n'a pas été fait appel à un laboratoire d'analyse
Nom du contact	-
Coordonnées	-
Référence du rapport d'essai	-
Date d'envoi des prélèvements	-
Date de réception des résultats	-

## 2.3 Le bien objet de la mission

Adresse du bien immobilier	<b>92 AVENUE HENRI GINOUX 92120 MONTROUGE</b>
Description de l'ensemble immobilier	<b>Habitation (partie privative d'immeuble) Toutes parties accessibles sans démontage ni destruction</b>
Année de construction	<b>avant 1949</b>
Localisation du bien objet de la mission	<b>1ER FACE ESCALIER Lot numéro 5, Section cadastrale OH, Parcelle(s) n° 0111</b>
Nom et coordonnées du propriétaire ou du syndicat de copropriété (dans le cas du CREP sur parties communes)	
L'occupant est :	<b>Le propriétaire</b>
Date(s) de la visite faisant l'objet du CREP	<b>16/02/2026</b>
Croquis du bien immobilier objet de la mission	<b>Voir partie « 5 Résultats des mesures »</b>

Liste des locaux visités

**1er étage - Entrée,  
1er étage - Buanderie,  
1er étage - Séjour,**

**1er étage - Chambre,  
1er étage - Cuisine,  
1er étage - WC**

Liste des locaux non visités ou non mesurés (avec justification)

**Néant**

## 3. Méthodologie employée

La recherche et la mesure du plomb présent dans les peintures ou les revêtements ont été réalisées selon l'arrêté du 19 août 2011 et la norme NF X 46-030 «*Diagnostic Plomb — Protocole de réalisation du Constat de Risque d'Exposition au Plomb*». Les mesures de la concentration surfacique en plomb sont réalisées à l'aide d'un appareil portable à fluorescence X capable d'analyser au moins la raie K du spectre de fluorescence émis en réponse par le plomb, et sont exprimées en mg/cm<sup>2</sup>.

Les éléments de construction de facture récente ou clairement identifiables comme postérieurs au 1er janvier 1949 ne sont pas mesurés, à l'exception des huisseries ou autres éléments métalliques tels que volets, grilles,... (ceci afin d'identifier la présence éventuelle de minium de plomb). Bien que pouvant être relativement épais, les enduits sont aussi à considérer comme des revêtements susceptibles de contenir du plomb. D'autres revêtements ne sont pas susceptibles de contenir du plomb : toile de verre, moquette, tissus, crépi, papier peint, ainsi que les peintures et enduits manifestement récents, mais ils peuvent masquer un autre revêtement contenant du plomb et sont donc à analyser.

Les revêtements de type carrelage contiennent souvent du plomb, mais ils ne sont pas visés par le présent arrêté car ce plomb n'est pas accessible.

### 3.1 Valeur de référence utilisée pour la mesure du plomb par fluorescence X

Les mesures par fluorescence X effectuées sur des revêtements sont interprétées en fonction de la valeur de référence fixée par l'arrêté du 19 août 2011 relatif au constat de risque d'exposition au plomb (article 5) : 1 mg/cm<sup>2</sup>.

### 3.2 Stratégie de mesurage

Sur chaque unité de diagnostic recouverte d'un revêtement, l'auteur du constat effectue :

- 1 seule mesure si celle-ci montre la présence de plomb à une concentration supérieure ou égale au seuil de 1 milligramme par centimètre carré (1 mg/cm<sup>2</sup>) ;
- 2 mesures si la première ne montre pas la présence de plomb à une concentration supérieure ou égale au seuil de 1 milligramme par centimètre carré (1 mg/cm<sup>2</sup>) ;
- 3 mesures si les deux premières ne montrent pas la présence de plomb à une concentration supérieure ou égale au seuil de 1 milligramme par centimètre carré (1 mg/cm<sup>2</sup>), mais que des unités de diagnostic du même type ont été mesurées avec une concentration en plomb supérieure ou égale à ce seuil dans un même local.

Dans le cas où plusieurs mesures sont effectuées sur une unité de diagnostic, elles sont réalisées à des endroits différents pour minimiser le risque de faux négatifs.

### 3.3 Recours à l'analyse chimique du plomb par un laboratoire

L'auteur du constat tel que défini à l'Article 4 de l'Arrêté du 19 août 2011 peut recourir à des prélèvements de revêtements qui sont analysés en laboratoire pour la recherche du plomb acido-soluble selon la norme NF X 46-031 «*Diagnostic plomb — Analyse chimique des peintures pour la recherche de la fraction acido-soluble du plomb*», dans le cas suivant :

- lorsque l'auteur du constat repère des revêtements dégradés et qu'il estime ne pas pouvoir conclure quant à la présence de plomb dans ces revêtements.

Le prélèvement est réalisé conformément aux préconisations de la norme NF X 46-030 «*Diagnostic Plomb — Protocole de réalisation du Constat de Risque d'Exposition au Plomb*» précitée sur une surface suffisante pour que le laboratoire dispose d'un échantillon permettant l'analyse dans de bonnes conditions (prélèvement de 0,5 g à 1 g).

L'ensemble des couches de peintures est prélevé en veillant à inclure la couche la plus profonde. L'auteur du constat évite le prélèvement du substrat ou tous corps étrangers qui risquent d'avoir pour effet de diluer la concentration en plomb de l'échantillon. Le prélèvement est réalisé avec les précautions nécessaires pour éviter la dissémination de poussières.

Quel que soit le résultat de l'analyse par fluorescence X, une mesure sera déclarée négative si la fraction acido-soluble mesurée en laboratoire est strictement inférieure à 1,5 mg/g

## 4. Présentation des résultats

Afin de faciliter la localisation des mesures, l'auteur du constat divise chaque local en plusieurs zones, auxquelles il attribue une lettre (A, B, C ...) selon la convention décrite ci-dessous.

La convention d'écriture sur le croquis et dans le tableau des mesures est la suivante :

- la zone de l'accès au local est nommée «A» et est reportée sur le croquis. Les autres zones sont nommées «B», «C», «D», ... dans le sens des aiguilles d'une montre ;
- la zone «plafond» est indiquée en clair.

Les unités de diagnostic (UD) (par exemple : un mur d'un local, la plinthe du même mur, l'ouvrant d'un portant ou le dormant d'une fenêtre, ...) faisant l'objet d'une mesure sont classées dans le tableau des mesures selon le tableau suivant en fonction de la concentration en plomb et de la nature de la dégradation.

NOTE Une unité de diagnostic (UD) est un ou plusieurs éléments de construction ayant même substrat et même historique en matière de construction et de revêtement.

Concentration en plomb	Nature des dégradations	Classement
< seuils		0
≥ seuils	Non dégradé ou non visible	1

	Etat d'usage	2
	Dégradé	3

## 5. Résultats des mesures

	Total UD	Non mesurées	Classe 0	Classe 1	Classe 2	Classe 3
1er étage - Entrée	18	-	11 (61 %)	-	7 (39 %)	-
1er étage - Buanderie	9	-	7 (78 %)	-	1 (11 %)	1 (11 %)
1er étage - Séjour	15	2 (13 %)	7 (47 %)	1 (7 %)	5 (33 %)	-
1er étage - Chambre	14	2 (14 %)	8 (57 %)	-	4 (29 %)	-
1er étage - Cuisine	17	-	12 (71 %)	-	5 (29 %)	-
1er étage - WC	12	6 (50 %)	3 (25 %)	-	-	3 (25 %)
<b>TOTAL</b>	<b>85</b>	<b>10 (12 %)</b>	<b>48 (56 %)</b>	<b>1 (1 %)</b>	<b>22 (26 %)</b>	<b>4 (5 %)</b>

### 1er étage - Entrée

Nombre d'unités de diagnostic : 18 - Nombre d'unités de diagnostic de classe 3 repéré : 0 soit 0 %

N°	Zone	Unité de diagnostic	Substrat	Revêtement apparent	Mesure (mg/cm²)	Nature de la dégradation	Classement UD	Observation
2		Sol (mesure 2)	Plancher bois	dalles de sol	0,01		0	
3	0,01							
4	A	Mur (partie haute)	Plâtre	Peinture	0,01		0	
5					0,01			
6	B	Mur (partie haute)	Plâtre	Peinture	0,01		0	
7					0,01			
8	C	Mur (partie haute)	Plâtre	Peinture	0,01		0	
9					0,01			
10	D	Mur (partie haute)	Plâtre	Peinture	0,01		0	
11					0,01			
12	E	Mur (partie haute)	Plâtre	Peinture	0,01		0	
13					0,01			
14	F	Mur (partie haute)	Plâtre	Peinture	0,01		0	
15					0,01			
16	G	Mur (partie haute)	Plâtre	Peinture	0,01		0	
17					0,01			
18	H	Mur (partie haute)	Plâtre	Peinture	0,01		0	
19					0,01			
20		Plinthes (mesure 1)	Bois	Peinture	7,79	Etat d'usage (Traces de chocs)	2	
21		Plafond (mesure 2)	Plâtre	Peinture	0,01		0	
22	0,01							
23	A	Porte d'entrée intérieure (partie mobile)	Bois	Peinture	3,77	Etat d'usage (Traces de chocs)	2	
24	A	Porte d'entrée extérieure (partie mobile)	Bois	Peinture	2,77	Etat d'usage (Traces de chocs)	2	
25	A	Porte 1 (mesure 3)	Bois	Peinture	0,01		0	
26					0,01			
27					0,01			
28	B	Porte 2 (partie mobile)	Bois	Peinture	8,26	Etat d'usage (Traces de chocs)	2	
29	F	Porte 3 (partie mobile)	Bois	Peinture	5,71	Etat d'usage (Traces de chocs)	2	
30	G	Porte 4 (partie mobile)	Bois	Peinture	3,44	Etat d'usage (Traces de chocs)	2	
31	C	Embrasure porte (mesure 1)	Plâtre	Peinture	3,77	Etat d'usage (Traces de chocs)	2	

### 1er étage - Buanderie

Nombre d'unités de diagnostic : 9 - Nombre d'unités de diagnostic de classe 3 repéré : 1 soit 11 %

N°	Zone	Unité de diagnostic	Substrat	Revêtement apparent	Mesure (mg/cm²)	Nature de la dégradation	Classement UD	Observation
32		Sol (mesure 2)	Plancher bois	Moquette	0,01		0	

33					0,01			
34	A	Mur (partie haute)	Plâtre	Peinture	0,01		0	
35					0,01			
36	B	Mur (partie haute)	Plâtre	Peinture	0,01		0	
37					0,01			
38	C	Mur (partie haute)	Plâtre	Peinture	0,01		0	
39					0,01			
40	D	Mur (partie haute)	Plâtre	Peinture	0,01		0	
41					0,01			
42		Plinthes (mesure 2)	Bois	Peinture	0,01		0	
43					0,01			
44		Plafond (mesure 2)	Plâtre	Peinture	0,01		0	
45					0,01			
46	D	Embrasure fenêtre (mesure 1)	Plâtre	Peinture	3,1	Etat d'usage (Traces de chocs)	2	
47	A	Porte (partie mobile)	Bois	Peinture	8,86	Dégradé (Ecaillage)	3	

## 1er étage - Séjour

Nombre d'unités de diagnostic : 15 - Nombre d'unités de diagnostic de classe 3 repéré : 0 soit 0 %

N°	Zone	Unité de diagnostic	Substrat	Revêtement apparent	Mesure (mg/cm²)	Nature de la dégradation	Classement UD	Observation
48		Sol (mesure 2)	Plancher bois	Parquet	0,01		0	
49					0,01			
50	A	Mur (partie haute)	Plâtre	Peinture	0,01		0	
51					0,01			
52	B	Mur (partie haute)	Plâtre	Peinture	0,01		0	
53					0,01			
54	C	Mur (partie haute)	Plâtre	Peinture	0,01		0	
55					0,01			
56	D	Mur (partie haute)	Plâtre	Peinture	0,01		0	
57					0,01			
58		Plinthes (mesure 2)	Bois	Peinture	0,01		0	
59					0,01			
60		Plafond (mesure 1)	Plâtre	Peinture	3,7		1	
-	C	Fenêtre intérieure (Non mesurée)	PVC Composant Neuf		-		NM	Absence de revêtement
-	C	Fenêtre extérieure (Non mesurée)	PVC Composant Neuf		-		NM	Absence de revêtement
61	A	Embrasure porte 1 (mesure 1)	Plâtre	Peinture	3,17	Etat d'usage (Traces de chocs)	2	
62	C	Embrasure fenêtre (mesure 1)	Plâtre	Peinture	3,5	Etat d'usage (Traces de chocs)	2	
63	B	Embrasure porte 2 (mesure 1)	Plâtre	Peinture	8,86	Etat d'usage (Traces de chocs)	2	
64	B	Porte (partie mobile)	Bois	Peinture	5,58	Etat d'usage (Traces de chocs)	2	
65	C	Volet (partie haute)	Métal	Peinture	0,25		0	
66					0,42			
67	C	Garde-corps (mesure 1)	Métallique	Peinture	2,36	Etat d'usage (Traces de chocs)	2	

## 1er étage - Chambre

Nombre d'unités de diagnostic : 14 - Nombre d'unités de diagnostic de classe 3 repéré : 0 soit 0 %

N°	Zone	Unité de diagnostic	Substrat	Revêtement apparent	Mesure (mg/cm²)	Nature de la dégradation	Classement UD	Observation
68		Sol (mesure 2)	Plancher bois	Parquet	0,01		0	
69					0,01			
70		Plinthes (mesure 1)	Bois	Peinture	4,24	Etat d'usage (Traces de chocs)	2	
71		Plafond (mesure 2)	Plâtre	Peinture	0,01		0	
72					0,01			
-	E	Fenêtre intérieure (Non mesurée)	PVC Composant Neuf		-		NM	Absence de revêtement
-	E	Fenêtre extérieure (Non mesurée)	PVC Composant Neuf		-		NM	Absence de revêtement

73	E	Embrasure fenêtre (mesure 1)	Plâtre	Peinture	2,23	Etat d'usage (Traces de chocs)	2
74	E	Garde-corps (mesure 1)	Métallique	Peinture	5,91	Etat d'usage (Traces de chocs)	2
75	E	Volet (partie haute)	Métal	Peinture	0,01		0
76					0,01		
77	A	Porte (partie mobile)	Bois	Peinture	3,03	Etat d'usage (Traces de chocs)	2
78	A	Mur (partie haute)	Plâtre	Peinture	0,01		0
79					0,01		
80	B	Mur (partie haute)	Plâtre	Peinture	0,01		0
81					0,01		
82	C	Mur (partie haute)	Plâtre	Peinture	0,01		0
83					0,01		
84	D	Mur (partie haute)	Plâtre	Peinture	0,01		0
85					0,01		
86	E	Mur (partie haute)	Plâtre	Peinture	0,01		0
87					0,01		

## 1er étage - Cuisine

Nombre d'unités de diagnostic : 17 - Nombre d'unités de diagnostic de classe 3 repéré : 0 soit 0 %

N°	Zone	Unité de diagnostic	Substrat	Revêtement apparent	Mesure (mg/cm²)	Nature de la dégradation	Classement UD	Observation
88		Sol (mesure 2)	Plancher bois	dalles de sol	0,01		0	
89					0,01			
90	A	Mur (partie haute)	Plâtre	Peinture	0,01		0	
91					0,01			
92	B	Mur (partie haute)	Plâtre	Peinture	0,01		0	
93					0,01			
94	C	Mur (partie haute)	Plâtre	Peinture	0,01		0	
95					0,01			
96	D	Mur (partie haute)	Plâtre	Peinture	0,01		0	
97					0,01			
98	E	Mur (partie haute)	Plâtre	Peinture	0,01		0	
99					0,01			
100	F	Mur (partie haute)	Plâtre	Peinture	0,01		0	
101					0,01			
102		Plinthes (mesure 2)	Bois	Peinture	0,01		0	
103					0,01			
104		Plafond (mesure 2)	Plâtre	Peinture	0,01		0	
105					0,01			
106	C	Fenêtre intérieure (huisserie)	Bois	Peinture	0,01		0	
107					0,01			
108	C	Fenêtre extérieure (huisserie)	Bois	Peinture	0,01		0	
109					0,01			
110	A	Embrasure porte (mesure 1)	Plâtre	Peinture	7,32	Etat d'usage (Traces de chocs)	2	
111	C	Embrasure fenêtre 1 (mesure 1)	Plâtre	Peinture	3,37	Etat d'usage (Traces de chocs)	2	
112	C	Volet (partie haute)	Métal	Peinture	0,01		0	
113					0,01			
114	C	Garde-corps (mesure 1)	Métallique	Peinture	4,24	Etat d'usage (Traces de chocs)	2	
115	A	Porte (partie mobile)	Bois	Peinture	6,45	Etat d'usage (Traces de chocs)	2	
116	C	Embrasure fenêtre 2 (mesure 1)	Plâtre	Peinture	8,19	Etat d'usage (Traces de chocs)	2	

## 1er étage - WC

Nombre d'unités de diagnostic : 12 - Nombre d'unités de diagnostic de classe 3 repéré : 3 soit 25 %

N°	Zone	Unité de diagnostic	Substrat	Revêtement apparent	Mesure (mg/cm²)	Nature de la dégradation	Classement UD	Observation
-		Sol (Non mesurée)	Plancher bois	Carrelage	-		NM	Partie non visée par la réglementation
117	A	Mur 1 (mesure 3)	Plâtre	Peinture	0,01		0	
118					0,01			
119					0,01			
120	B	Mur 2 (mesure 1)	Plâtre	Peinture	8,86	Dégradé (Ecaillage)	3	

121	C	Mur 3 (mesure 1)	Plâtre	Peinture	2,5	Dégradé (Ecaillage)	3	
122	D	Mur 4 (mesure 1)	Plâtre	Peinture	4,64	Dégradé (Ecaillage)	3	
-	A	Mur 5 (Non mesurée)	Plâtre Neuf	Faïence	-		NM	Elément récent
-	B	Mur 6 (Non mesurée)	Plâtre Neuf	Faïence	-		NM	Elément récent
-	C	Mur 7 (Non mesurée)	Plâtre Neuf	Faïence	-		NM	Elément récent
-	D	Mur 8 (Non mesurée)	Plâtre Neuf	Faïence	-		NM	Elément récent
-		Plinthes (Non mesurée)	Carrelage		-		NM	Absence de revêtement
123		Plafond (mesure 2)	Plâtre	Peinture	0,01		0	
124	0,01							
125	0,01							
126	0,01							

NM : Non mesuré car l'unité de diagnostic n'est pas visée par la réglementation.

\* L'état de conservation sera, le cas échéant, complété par la nature de la dégradation.

Localisation des mesures sur croquis de repérage

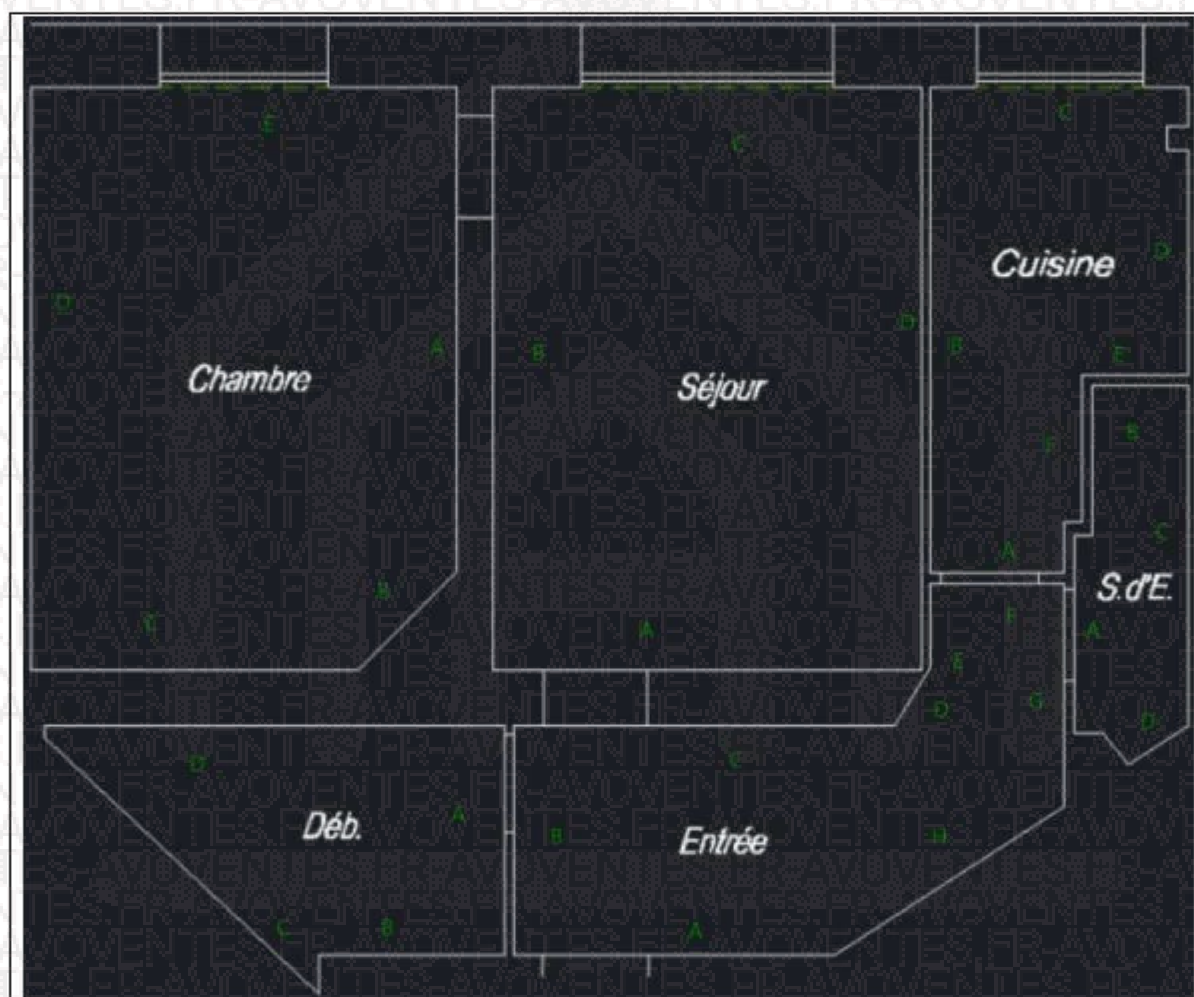

## 6. Conclusion

### 6.1 Classement des unités de diagnostic

Les mesures de concentration en plomb sont regroupées dans le tableau de synthèse suivant :

	Total	Non mesurées	Classe 0	Classe 1	Classe 2	Classe 3
Nombre d'unités de diagnostic	85	10	48	1	22	4
%	100	12 %	56 %	1 %	26 %	5 %

## 6.2 Recommandations au propriétaire

Le plomb (principalement la céruse) contenu dans les revêtements peut provoquer une intoxication des personnes, en particulier des jeunes enfants, dès lors qu'il est inhalé ou ingéré. Les travaux qui seraient conduits sur les surfaces identifiées comme recouvertes de peinture d'une concentration surfacique en plomb égale ou supérieure à 1 mg/cm<sup>2</sup> devront s'accompagner de mesures de protection collectives et individuelles visant à contrôler la dissémination de poussières toxiques et à éviter toute exposition au plomb tant pour les intervenants que pour les occupants de l'immeuble et la population environnante.

Lors de la présente mission il a été mis en évidence la présence de revêtements contenant du plomb au-delà des seuils en vigueur.

**Du fait de la présence de revêtements contenant du plomb au-delà des seuils en vigueur et de la nature des dégradations constatées (dégradé) sur certaines unités de diagnostic et en application de l'article L. 1334-9 du code de la santé publique, le propriétaire du bien, objet de ce constat, doit effectuer les travaux appropriés pour supprimer l'exposition au plomb, tout en garantissant la sécurité des occupants. Il doit également transmettre une copie complète du constat, annexes comprises, aux occupants de l'immeuble ou de la partie d'immeuble concernée et à toute personne amenée à effectuer des travaux dans cet immeuble ou la partie d'immeuble concernée.**

**Dans le cas d'une location, lesdits travaux incombent au propriétaire bailleur. La non réalisation desdits travaux par le propriétaire bailleur, avant la mise en location du logement, constitue un manquement aux obligations particulières de sécurité et de prudence susceptible d'engager sa responsabilité pénale (article L 1334-9 du Code de la Santé Publique).**

## 6.3 Commentaires

### Constatations diverses :

Néant

### Validité du constat :

Du fait de la présence de revêtement contenant du plomb à des concentrations supérieures aux seuils définis par arrêté des ministres chargés de la santé et de la construction, le présent constat a une durée de validité de 1 an (jusqu'au 15/02/2027).

### Documents remis par le donneur d'ordre à l'opérateur de repérage :

Néant

### Représentant du propriétaire (accompagnateur) :

SARL FRICAUDET LARROUMET

## 6.4 Situations de risque de saturnisme infantile et de dégradation du bâti

(Au sens des articles 1 et 8 du texte 40 de l'arrêté du 19 août 2011 relatif au Constat de Risque d'Exposition au Plomb)

### Situations de risque de saturnisme infantile

NON	Au moins un local parmi les locaux objets du constat présente au moins 50% d'unités de diagnostic de classe 3
NON	L'ensemble des locaux objets du constat présente au moins 20% d'unités de diagnostic de classe 3

### Situations de dégradation de bâti

NON	Les locaux objets du constat présentent au moins un plancher ou plafond menaçant de s'effondrer ou en tout ou partie effondré
NON	Les locaux objets du constat présentent des traces importantes de coulures, de ruissellements ou d'écoulements d'eau sur plusieurs unités de diagnostic d'une même pièce
NON	Les locaux objets du constat présentent plusieurs unités de diagnostic d'une même pièce recouvertes de moisissures ou de nombreuses taches d'humidité.

**6.5 Transmission du constat à l'agence régionale de santé**

NON

Si le constat identifie au moins l'une de ces cinq situations, son auteur transmet, dans un délai de cinq jours ouvrables, une copie du rapport au directeur général de l'agence régionale de santé d'implantation du bien expertisé en application de l'article L.1334-10 du code de la santé publique.

En application de l'Article R.1334-10 du code de la santé publique, l'auteur du présent constat informe de cette transmission le propriétaire, le syndicat des copropriétaires ou l'exploitant du local d'hébergement

Remarque : Néant

*Nota :* Le présent rapport est établi par une personne dont les compétences sont certifiées par **TECHNICERT - ZAC DU MOULIN CAPIGNARD 5 RUE TRAVERSIERE 78580 LES ALLUETS-LE-ROI**

Fait à **MONTRouGE**, le **20/02/2026**

Par : 

**7. Obligations d'informations pour les propriétaires**

Décret n° 2006-474 du 25 avril 2006 relatif à la lutte contre le saturnisme, Article R.1334-12 du code de la santé publique :

«L'information des occupants et des personnes amenées à exécuter des travaux, prévue par l'article L.1334-9 est réalisée par la remise du constat de risque d'exposition au plomb (CREP) par le propriétaire ou l'exploitant du local d'hébergement.»

«Le CREP est tenu par le propriétaire ou l'exploitant du local d'hébergement à disposition des agents ou services mentionnés à l'Article L.1421-1 du code de la santé publique ainsi, le cas échéant, des agents chargés du contrôle de la réglementation du travail et des agents des services de prévention des organismes de Sécurité Sociale.»

Article L1334-9 :

Si le constat, établi dans les conditions mentionnées aux articles L. 1334-6 à L. 1334-8, met en évidence la présence de revêtements dégradés contenant du plomb à des concentrations supérieures aux seuils définis par l'arrêté mentionné à l'article L. 1334-2, le propriétaire ou l'exploitant du local d'hébergement doit en informer les occupants et les personnes amenées à faire des travaux dans l'immeuble ou la partie d'immeuble concerné. Il procède aux travaux appropriés pour supprimer le risque d'exposition au plomb, tout en garantissant la sécurité des occupants. En cas de location, lesdits travaux incombent au propriétaire bailleur. La non-réalisation desdits travaux par le propriétaire bailleur, avant la mise en location du logement, constitue un manquement aux obligations particulières de sécurité et de prudence susceptible d'engager sa responsabilité pénale.

**8. Information sur les principales réglementations et recommandations en matière d'exposition au plomb****8.1 Textes de référence**

**Code de la santé publique :**

- Code de la santé publique : Articles L.1334-1 à L.1334-12 et Articles R.1334-1 à R.1334-13 (lutte contre la présence de plomb) ;
- Loi n° 2004-806 du 9 août 2004 relative à la politique de santé publique Articles 72 à 78 modifiant le code de la santé publique ;
- Décret n° 2006-474 du 25 avril 2006 relatif à la lutte contre le saturnisme ;
- Arrêté du 19 août 2011 relatif au constat de risque d'exposition au plomb.

**Code de la construction et de l'habitat :**

- Code de la construction et de l'habitation : Articles L.271-4 à L.271-6 (Dossier de diagnostic technique) et Articles R.271-1 à R.271-4 (Conditions d'établissement du dossier de diagnostic technique) ;
- Ordonnance n° 2005-655 du 8 juin 2005 relative au logement et à la construction ;
- Décret n° 2006-1114 du 5 septembre 2006 relatif aux diagnostics techniques immobiliers et modifiant le code de la construction et de l'habitation et le code de la santé publique.

**Code du travail pour la prévention des risques professionnels liés à l'exposition au plomb :**

- Code du travail : Articles L.233-5-1, R.231-51 à R.231-54, R.231-56 et suivants, R.231-58 et suivants, R.233-1, R.233-42 et suivants ;
- Décret n° 2001-97 du 1er février 2001 établissant les règles particulières de prévention des risques cancérigènes, mutagènes ou toxiques pour la reproduction et modifiant le code du travail ;
- Décret n° 93-41 du 11 janvier 1993 relatif aux mesures d'organisation, aux conditions de mise en œuvre et d'utilisation applicables aux équipements de travail et moyens de protection soumis à l'Article L.233-5-1 du code du travail et modifiant ce code (équipements de protection individuelle et vêtements de travail) ;
- Décret n° 2003-1254 du 23 décembre 2003 relatif à la prévention du risque chimique et modifiant le code du travail ;
- Loi n° 91-1414 du 31 décembre 1991 modifiant le code du travail et le code de la santé publique en vue de favoriser la prévention des risques professionnels et portant transposition de directives européennes relatives à la santé et à la sécurité du travail (Équipements de travail) ;
- Décret n° 92-1261 du 3 décembre 1992 relatif à la prévention des risques chimiques (Articles R.231-51 à R.231-54 du code du travail) ;
- Arrêté du 19 mars 1993 fixant, en application de l'Article R.237-8 du code du travail, la liste des travaux dangereux pour lesquels il est établi un plan de prévention.

## 8.2 Ressources documentaires

**Documents techniques :**

- Fiche de sécurité H2 F 13 99 Maladies Professionnelles, Plomb, OPPBTP, janvier 1999 ;
- Guide à l'usage des professionnels du bâtiment, Peintures au plomb, *Aide au choix d'une technique de traitement*, OPPBTP, FFB, CEBTP, Éditions OPPBTP 4e trimestre 2001 ;
- Document ED 909 Interventions sur les peintures contenant du plomb, prévention des risques professionnels, INRS, avril 2003 ;
- Norme AFNOR NF X 46-030 «Diagnostic plomb — Protocole de réalisation du constat de risque d'exposition au plomb».

**Sites Internet :**

- **Ministère chargé de la santé** (textes officiels, précautions à prendre en cas de travaux portant sur des peintures au plomb, obligations des différents acteurs, ...) : <http://www.sante.gouv.fr> (dossiers thématiques «Plomb» ou «Saturnisme»)
- **Ministère chargé du logement** : <http://www.logement.gouv.fr>
- **Agence nationale de l'habitat (ANAH)** : <http://www.anah.fr/> (fiche *Peintures au plomb* disponible, notamment)
- **Institut national de recherche et de sécurité (INRS)** : <http://www.inrs.fr/> (règles de prévention du risque chimique, fiche toxicologique plomb et composés minéraux, ...)

## 9. Annexes

### 9.1 Notice d'Information

**Si le logement que vous vendez, achetez ou louez, comporte des revêtements contenant du plomb : sachez que le plomb est dangereux pour la santé.**

**Deux documents vous informent :**

- Le constat de risque d'exposition au plomb vous permet de localiser précisément ces revêtements : **lisez-le attentivement !**

- La présente notice d'information résume ce que vous devez savoir pour éviter l'exposition au plomb dans ce logement.

### **Les effets du plomb sur la santé**

L'ingestion ou l'inhalation de plomb est toxique. Elle provoque des effets réversibles (anémie, troubles digestifs) ou irréversibles (atteinte du système nerveux, baisse du quotient intellectuel, etc...). Une fois dans l'organisme, le plomb est stocké, notamment dans les os, d'où il peut être libéré dans le sang, des années ou même des dizaines d'années plus tard. **L'intoxication chronique par le plomb, appelée saturnisme, est particulièrement grave chez le jeune enfant. Les femmes en âge de procréer doivent également se protéger car, pendant la grossesse, le plomb peut traverser le placenta et contaminer le fœtus.**

### **Les mesures de prévention en présence de revêtements contenant du plomb**

Des peintures fortement chargées en plomb (céruse) ont été couramment utilisées jusque vers 1950. Ces peintures souvent recouvertes par d'autres revêtements depuis, peuvent être dégradés à cause de l'humidité, à la suite d'un choc, par grattage ou à l'occasion de travaux : les écailles et la poussière ainsi libérées constituent alors une source d'intoxication. Ces peintures représentent le principal risque d'exposition au plomb dans l'habitation.

Le plomb contenu dans les peintures ne présente pas de risque tant qu'elles sont en bon état ou inaccessibles. En revanche, le risque apparaît dès qu'elles s'écaillent ou se dégradent. Dans ce cas, votre enfant peut s'intoxiquer :

- S'il porte à la bouche des écailles de peinture contenant du plomb ;
- S'il se trouve dans une pièce contaminée par des poussières contenant du plomb ;
- S'il reste à proximité de travaux dégageant des poussières contenant du plomb.

Le plomb en feuille contenu dans certains papiers peints (posés parfois sur les parties humides des murs) n'est dangereux qu'en cas d'ingestion de fragments de papier. Le plomb laminé des balcons et rebords extérieurs de fenêtre n'est dangereux que si l'enfant a accès à ces surfaces, y porte la bouche ou suce ses doigts après les avoir touchés.

### **Pour éviter que votre enfant ne s'intoxique :**

- Surveillez l'état des peintures et effectuez les menues réparations qui s'imposent sans attendre qu'elles s'aggravent.
- Lutte contre l'humidité, qui favorise la dégradation des peintures ;
- Évitez le risque d'accumulation des poussières : ne posez pas de moquette dans les pièces où l'enfant joue, nettoyez souvent le sol, les rebords des fenêtres avec une serpillière humide ;
- Veillez à ce que votre enfant n'ait pas accès à des peintures dégradées, à des papiers peints contenant une feuille de plomb, ou à du plomb laminé (balcons, rebords extérieurs de fenêtres) ; lavez ses mains, ses jouets.

### **En cas de travaux portant sur des revêtements contenant du plomb : prenez des précautions**

- Si vous confiez les travaux à une entreprise, remettez-lui une copie du constat du risque d'exposition au plomb, afin qu'elle mette en œuvre les mesures de prévention adéquates ;
- Tenez les jeunes enfants éloignés du logement pendant toute la durée des travaux. Avant tout retour d'un enfant après travaux, les locaux doivent être parfaitement nettoyés ;
- Si vous réalisez les travaux vous-même, prenez soin d'éviter la dissémination de poussières contaminées dans tout le logement et éventuellement le voisinage.

### **Si vous êtes enceinte :**

- **Ne réalisez jamais vous-même des travaux portant sur des revêtements contenant du plomb ;**
- **Éloignez-vous de tous travaux portant sur des revêtements contenant du plomb**

Si vous craignez qu'il existe un risque pour votre santé ou celle de votre enfant, parlez-en à votre médecin (généraliste, pédiatre, médecin de protection maternelle et infantile, médecin scolaire) qui prescrira, s'il le juge utile, un dosage de plomb dans le sang (plombémie). Des informations sur la prévention du saturnisme peuvent être obtenues auprès des directions départementales de l'équipement ou des directions départementales des affaires sanitaires et sociales, ou sur les sites Internet des ministères chargés de la santé et du logement.

## **9.2 Illustrations**

Aucune photo/illustration n'a été jointe à ce rapport.

## **9.3 Analyses chimiques du laboratoire**

Aucune analyse chimique n'a été réalisée en laboratoire.

## **9.4 Attestation appareil plomb**



- Distribution
- Assistance technique
- Maintenance d'équipements scientifiques

Usage maximal des sources Cd-109

dans les analyseurs de fluorescence X portables Fondis Electronic de type FFnX

A qui de droit,

Considérant les performances des analyseurs de fluorescence X portables Fondis Electronic pourvus d'une source isotopique Cadmium 109 conçus pour l'analyse du plomb dans la peinture nous actons les points suivants :

Basée sur la période radioactive du Cd-109 établie par la physique à 462,6 jours, l'utilisation maximale d'une source Cd-109 est **55 MBq**. Cette valeur correspond à l'activité résiduelle minimale nécessaire pour obtenir des ratios signal/bruit statistiquement et une durée d'analyse acceptables.

- Pour un analyseur avec une source Cd-109 d'une activité initiale de **850 MBq** cette valeur limite est atteinte après **60 mois**.

Ces durées limites sont indépendantes de l'utilisation réelle de l'analyseur. L'horloge de décroissance de la source démarre dès l'assemblage de celle-ci. Avec la décroissance de la source le temps d'analyse effectif nécessaire pour acquérir des données analytiques pertinentes augmente au moins proportionnellement. Vers la fin de vie de la source le rapport signal sur bruit décroît même plus vite car le bruit électronique devient prédominant. Avec une activité inférieure à 55 MBq les temps d'analyse nécessaires augmentent dans des proportions telles qu'ils rendent l'instrument impropre à son utilisation. Aux très basses activités d'autres sources d'erreur diminuent la précision et la justesse des résultats.

Cette durée d'utilisation maximale de 60 mois (source 850 MBq) avant un nécessaire remplacement de la source sont simplement basées sur des lois et des constantes physiques. Au-delà de ces durées les appareils deviennent pratiquement inutilisables en seulement quelques semaines. Les intervalles maximaux de remplacement de source devraient par conséquent être programmés de façon à ne pas excéder ces durées afin que le cycle d'utilisation soit optimal avec de bonnes performances de l'analyseur.

Nom de la société : SILLAGE

Modèle de l'analyseur : FNX

N° série de l'analyseur : 23

N° de série de la source : RTV-0022-23

Date d'origine de la source : 09/06/2016

Date de fin de validité de la source : 08/06/2021

Fondis Bioritech  
 25 Avenue de la République  
 91000 VOISIN (FR) - Bâtiment 10  
 Tel : +33 (0)1 34 52 10 00  
 Fax : +33 (0)1 34 52 23 29  
 E-mail : [info@fondisbioritech.com](mailto:info@fondisbioritech.com)  
 Web : [www.fondisbioritech.com](http://www.fondisbioritech.com)  
 SAS au capital de 2 500 000 € - Siret 428 583 637 80031 - APE 8552Z - N° TVA : FR 15 428 583 637 - Lieu de juridiction : Versailles





SAS SILLAGE  
16 Avenue des Chateaupieds  
92500 RUEIL MALMAISON FR

**COURTIER**

**PROTEXI ASSURANCES**

CABINET DOMBLIDES ET DE SOUYS  
293 COURS DE LA SOMME  
33800 BORDEAUX  
Tél : 05 56 92 71 77  
Portefeuille : 0113312120

Vos références :

Contrat n° 11199937804  
Client n° 0824454820

AXA France IARD, atteste que :

**SAS SILLAGE**  
16 Avenue des Chateaupieds  
92500 RUEIL MALMAISON

est titulaire d'un contrat d'assurance N° 11199937804 ayant pris effet le 01/01/2024.

**Le présent contrat garantit la, ou les, activité(s) suivante(s) :**

DIAGNOSTICS TECHNIQUES IMMOBILIERS SELON ACTIVITES C DECRITES EN ANNEXE  
PLAN PLURIANNUEL DE TRAVAUX, ET SON PROJET ( PPPT/PPT)

La présente attestation, qui ne peut engager l'Assureur au-delà des limites et conditions du contrat en cours d'établissement auquel elle se réfère, est délivrée sous réserve de la régularisation de celui-ci.

La présente attestation est valable pour la période du 01/01/2026 au 01/01/2027 sous réserve des possibilités de suspension ou de résiliation en cours d'année d'assurance pour les cas prévus par le Code des Assurances ou le contrat.

Fait à PARIS le 16 janvier 2026  
Pour la société :

1005\_2020231\_219

**AXA France IARD SA**

Société anonyme au capital de 214 799 030 Euros

Siège social : 313, Terrasses de l'Arche - 92727 Nanterre Cedex 722 057 460 R.C.S. Nanterre  
Entreprise régie par le Code des assurances - TVA intracommunautaire n° FR 14 722 057 460

Opérations d'assurances exonérées de TVA - art. 261-C CGI - sauf pour les garanties portées par AXA Assistance

### Montant des garanties et des franchises

Les montants d'indemnisation et les franchises sont fixés par sinistre, sauf lorsque la mention « par année d'assurance » figure au tableau ci-dessous.

Lorsque le montant de la garantie est fixé par année d'assurance, il s'entend quel que soit le nombre de sinistres touchant une même année d'assurance. Il s'épuise au fur et à mesure des règlements effectués.

**Lorsqu'un même sinistre met en jeu simultanément différentes garanties, l'engagement maximum de l'assureur n'excède pas, pour l'ensemble des dommages, le plus élevé des montants prévus pour ces garanties » ainsi qu'il est précisé à l'article 5.3 des conditions générales.**

NATURE DES GARANTIES	LIMITES DES GARANTIES	FRANCHISES par sinistre
Tous dommages corporels, matériels et immatériels consécutifs confondus (autres que ceux visés au paragraphe « Autres garanties » ci-après)	<b>9.000.000</b> € par année d'assurance	
<b>Dont :</b>		
• <b>Dommages corporels</b>	<b>9.000.000</b> € par année d'assurance	<b>NEANT</b>
• <b>Dommages matériels et immatériels consécutifs confondus</b>	<b>1.200.000</b> € par année d'assurance	<b>380</b> €
• <b>Dommages immatériels non consécutifs</b>	<b>150.000</b> € par année d'assurance	<b>10 %</b> <b>Mini : 400</b> € <b>Maxi : 2.500</b> €
• <b>Dommages aux biens confiés</b> (selon extension aux conditions particulières)	<b>150.000</b> € par sinistre	<b>10 %</b> <b>Mini : 400</b> € <b>Maxi : 2.500</b> €
<b>Autres garanties :</b>		
<b>Faute inexcusable</b> (dommages corporels) (Article 3.1 des conditions générales)	<b>2.000.000</b> € par année d'assurance dont <b>1.000.000</b> € par sinistre	<b>380</b> €
<b>Tous dommages relevant d'une obligation d'assurance</b>	<b>1.500.000</b> € par année d'assurance dont <b>800.000</b> € par sinistre	<b>10 %</b> <b>Mini : 400</b> € <b>Maxi : 2.500</b> €
<b>Les risques environnementaux</b> (Article 3.4 des conditions générales) : <b>Atteinte à l'environnement accidentelle tous dommages confondus dont :</b> Le préjudice écologique (y compris les frais de prévention) et responsabilité environnementale	<b>1.000.000</b> € par année d'assurance <b>100.000</b> € par année d'assurance	<b>400</b> € <b>400</b> €
<b>Défense</b> (Article 4 des conditions générales)	Inclus dans la garantie mise en jeu	Selon la franchise de la garantie mise en jeu
<b>Recours</b> (Article 4 des conditions générales)	<b>20.000</b> € par litige	Seuil d'intervention : <b>380</b> €

### AXA France IARD SA

Société anonyme au capital de 214 799 030 Euros

Siège social : 313, Terrasses de l'Arche - 92727 Nanterre Cedex 722 057 460 R.C.S. Nanterre

Entreprise régie par le Code des assurances - TVA intracommunautaire n° FR 14 722 057 460

Opérations d'assurances exonérées de TVA - art. 261-C CGI - sauf pour les garanties portées par AXA Assistance



**ANNEXE- ACTIVITES C**

- Le Constat des Risques d'Exposition au Plomb (CREP),
- Le Diagnostic de Risque d'Intoxication au Plomb dans les Peintures (DRIPP)
- L'état mentionnant la présence ou l'absence de matériaux contenant de l'amiante,
- Le dossier Technique Amiante (DTA),
- Le Diagnostic Amiante avant Vente, avant Location,
- Le contrôle périodique de l'état de conservation des Matériaux et Produits Contenant de l'Amiante (MPCA),
- Le Dossier Amiante Partie Privative (DAPP),
- L'état relatif à la présence de Termites,
- L'état parasitaire (Mérules, Vrillettes, Lyctus),
- Information sur la présence de Mérule (Loi Alur),
- Le diagnostic Légionelle,
- L'état de l'installation intérieure de gaz, dont ERP,
- L'état de l'installation intérieure d'électricité, dont ERP,
- La vérification initiale, et périodique gaz/électricité,
- Diagnostic assainissement collectif et non collectif,
- Le diagnostic humidité,
- La vérification de la conformité du logement aux normes de décence, et de salubrité,
- Le diagnostic accessibilité handicapé,
- Le diagnostic de la performance numérique (DPN),
- Le diagnostic Eco Prêt, Prêt à Taux Zéro, Prêt Conventionné : normes d'habitabilité,
- Le diagnostic Loi Boutin, Loi Scellier, Loi Carrez, les Constats de ROBIEN,
- Le mesurage de la surface habitable, et d'habitabilité, et PTZ,
- l'Etat des Servitudes, Risques et d'Information sur les Sols (ESRIS),
- L'état des Risques et Pollution ERP,
- Le Diagnostic de Performance Energétique (DPE), et sa Mention,
- L'Audit Energétique Réglementaire, y compris Qualification 8731,
- La Réalisation de bilans thermiques par infiltrométrie et/ou thermographie infrarouge,
- La mesure de la perméabilité des réseaux aérauliques,
- Les Mesures in-situ du niveau d'isolation thermique,
- L'Etude Thermique RT 2012/RE 2020, Neuf et bâtiments existants,
- La délivrance de l'attestation de la réglementation thermique RT 2012/2020,



ANNEXE- ACTIVITES C

- Qualification 8711 : Mise en place d'un système de mesure, et réalisation des mesures de perméabilité à l'air des enveloppes de bâtiment,
- Qualification 8721 : Mise en place d'un système de mesure, et réalisation des mesures de perméabilité à l'air des réseaux aérauliques
- Qualification 8741 : Vérifications ; et Mesures des systèmes de ventilation ; Activités de vérification, de mesures des performances et exigences pour les système de ventilation mécanique dans le résidentiel dans le neuf selon le protocole Ventilation RE 2020,
- Le Diagnostic immobilier de la Conformité, et son Attestation, à la Réglementation Environnementale RE 2020,
- L'Attestation fin de travaux RT2012 / RE2020
- L'étude thermique réglementaire RT 2005/2012/2020,et bâtiments existants,
- L'Analyse du Cycle Vie du Bâtiment (ACV),
- Les Etats des Lieux : Locatif , celui relatif à la conformité aux normes d'habitabilité dans le cadre de l'établissement d'un prêt, L' Etat de conformité aux normes et critères de décences du logement, y compris la visite virtuelle 360°,
- L'Assistance à la réception de logement ,
- Le Certificat de Luminosité,
- Le Diagnostic et Certificat de Décence et Salubrité, son Constat,
- L'Assistance relative à l'Autorisation préalable et à la Déclaration de Location, ainsi qu'au Permis de Diviser,
- L'Assistance à la mise en place de l'Encadrement des Loyers selon la Loi Elan,
  - Le formateur, l'examineur, le certificateur diagnostic,
  - L'Expertise en matière d'assurance pour le compte des assurés, près les Tribunaux, et Judiciaire,
  - La détection, de l'humidité, et des fuites d'eau non destructive,
  - Le diagnostic sécurité piscine,
  - Le diagnostic Acoustique, Contrôles et Attestations,
  - La recherche de plomb avant travaux ou démolition,
  - Le diagnostic plomb dans l'eau, métaux lourds
  - Le contrôle visuel après travaux plomb,
  - Le conseil en économie et maîtrise de l'énergie à L'EXCLUSION DE TOUTES PRECONISATIONS DE TRAVAUX,
  - Le diagnostic ascenseur,



**ANNEXE- ACTIVITES C**

- Le Diagnostic contrôle de sécurité des Aires de Jeux,
- Le Diagnostic et le certificat de conformité des travaux de réhabilitation dans le cadre de l'investissement locatif dans l'ancien,
- Le Diagnostic Pathologie des bâtiments, après examen technique,
- L'expertise en estimation de valeur vénale et locative, expertise amiable,
- Le Diagnostic Mâchefer avant travaux et démolition,
- L'Assistance, le Conseil, le Contrôle, la Certification de la mise en place de la modélisation numérique du bâtiment (BIM),
- La Recherche des Métaux Lourds,
- Le Diagnostic dans le cadre du classement en meublé,
- Le Conseil et l'Assistance à l'adaptation du Logement au Vieillessement et la Dépendance,
- L'Audit Energétique Mention,
- Le diagnostic Radon,
- Le diagnostic Géothermie G,
- Le Diagnostic Acoustique
- Le diagnostic amiante avant travaux/démolition, sans préconisation de travaux
- Le diagnostic de repérage de l'amiante sur les navires, et sur les matériels roulants ferroviaires,
- Le contrôle visuel après travaux de désamiantage,
- L'évaluation Périodique de l'état de conservation des MPCA,
- Le contrôle de la qualité de l'air, de la concentration en fibre d'amiante dans l'air ; mesure d'empoussièrement,
- Le Contrôle des VLEP, Plomb, Silice, Amiante,
- Le Dossier Technique Amiante DTA, le Repérage liste A et B , en ERP, en IGH, et tout autre site,
- Le diagnostic Monoxyde de Carbone,
- Le diagnostic et le conseil relatifs à la gestion des Produits, Equipements, Matériaux, et des Déchets issus de la démolition ou de la rénovation des bâtiments dans le cadre de la mise en place d'une économie circulaire (PEMD 2022),
- Le diagnostic de la pollution des sols,
- Fourniture et/ou pose de détecteurs de fumée (DAAF), et leur vérification
- Diagnostic Voiries -Amiante-HAP-Silice,
- Contrôle des installations électriques par thermographie infrarouge selon spécification APSAD D19,



ANNEXE- ACTIVITES C

- Contrôle des installation et équipement incendie,
- Contrôle initial et périodique des installations d'électricité, de gaz, des engins de levage et de chantier,
- Le Diagnostic Technique Global (DTG),
- Le Document d'Evaluation Unique des Risques d'Entreprise (DUER) pour le compte des syndics et gestionnaires d'immeuble,
- La réalisation de l'état descriptif de division, millième-tantième, ses diagnostics dont Loi SRU, et ses attestations,
- Le contrôle des travaux d'isolation des combles,
- L'état des risques et des pollutions, ceux liés à l'environnement pour les aléas naturels, miniers, ou technologiques, sismicité, potentiel radon et pollution,
- Les Diagnostics de conformité de matériels de radio protection PCR,
- Missions d'Expert en Rénovation Energétique ERE,
- Le Diagnostic pour les missions de dépôt de Permis de Travaux, Etude de faisabilité pour le compte de promoteur immobilier,
- Les Fans Tests, Test par infiltrométrie des installations soumises à l'extinction automatique à Gaz IEAG, norme ISO 14520.
- L'Audit Environnemental et Energétique RE 2020, inclus les bâtiments existants,
- Le Conseil et l'Assistance Administrative, Juridique et Financière à la Rénovation Energétique des bâtiments.
- Le Diagnostic et le Contrôle des équipements et installations Sécurité Incendie (SSI),

**DEMEURE EXCLUE TOUTE PRESTATION RELEVANT DE L'OBLIGATION D'ASSURANCE DECENNALE, DE BUREAU D'ETUDES ET D'ACTIVITE RELEVANT D'UNE AUTRE PROFESSION REGLEMENTEE.**

# Certificat de Compétence

Diagnostics Techniques Immobiliers

TechniCert attribue la Certification d'Opérateur de Diagnostic Immobilier à :

sous le numéro de certifié **TC23-0447**

TechniCert Référentiel de Certification PROC 800

Domaines Technique	Arrêtés de référence	Date d'effet	Date D'expiration
<b>Gaz</b>	Arrêté du 01 juillet 2024 annule et remplace l'arrêté du 24 décembre 2021 définissant les critères de certification des diagnostiqueurs intervenant dans les domaines du diagnostic amiante, électricité, gaz, plomb et termites. Posséder les connaissances et compétences définies en Annexe 3 // 2.4.1 / 2.4.2	<b>06/04/2023</b>	<b>05/04/2030</b>
<b>Électricité</b>	Arrêté du 01 juillet 2024 annule et remplace l'arrêté du 24 décembre 2021 définissant les critères de certification des diagnostiqueurs intervenant dans les domaines du diagnostic amiante, électricité, gaz, plomb et termites. Posséder les connaissances et compétences définies en Annexe 3 // 2.5.1 et 2.5.2	<b>06/04/2023</b>	<b>05/04/2030</b>
<b>Termites</b>	Arrêté du 01 juillet 2024 annule et remplace l'arrêté du 24 décembre 2021 définissant les critères de certification des diagnostiqueurs intervenant dans les domaines du diagnostic amiante, électricité, gaz, plomb et termites. Posséder les connaissances et compétences définies en Annexe 3 // 2.3.1 / 2.3.2	<b>06/04/2023</b>	<b>05/04/2030</b>
<input checked="" type="checkbox"/> <b>Métropole</b> <input type="checkbox"/> <b>Outremer :</b>			
<b>Amiante sans Mention</b>	Arrêté du 01 juillet 2024 annule et remplace l'arrêté du 24 décembre 2021 définissant les critères de certification des diagnostiqueurs intervenant dans les domaines du diagnostic amiante, électricité, gaz, plomb et termites. Posséder les connaissances et compétences définies en Annexe 3 // 2.2.1 / 2.2.2	<b>06/04/2023</b>	<b>05/04/2030</b>
<b>Amiante avec Mention</b>	Posséder les connaissances et compétences définies en Annexe 3 // 2.2.1 / 2.2.2 / 2.2.3	<b>30/11/2023</b>	<b>05/04/2030</b>
<b>Energie sans Mention</b>	Arrêté du 20 juillet 2023 modifiant l'arrêté du 24 décembre 2021 définissant les critères de certification des opérateurs de Diagnostic Technique réalisant le diagnostic de performance énergétique. Posséder les connaissances et compétences définies en Annexe 3 // 2.1 / 2.2	<b>06/04/2023</b>	<b>05/04/2030</b>
<b>Energie avec Mention</b>	Posséder les connaissances et compétences définies en Annexe 3 // 2.1 / 2.2 / 2.3	<b>15/06/2023</b>	<b>05/04/2030</b>
<b>Audit Energétique</b>	Décret no 2023-1219 du 20 décembre 2023 définissant le référentiel de compétences et les modalités de contrôle de ces compétences pour les diagnostiqueurs immobiliers en vue de la réalisation de l'audit énergétique Posséder les connaissances et compétences définies en à l'annexe IV et à l'annexe V	<b>02/05/2025</b>	<b>05/04/2030</b>
<b>Plomb sans Mention</b>	Arrêté du 01 juillet 2024 annule et remplace l'arrêté du 24 décembre 2021 définissant les critères de certification des diagnostiqueurs intervenant dans les domaines du diagnostic amiante, électricité, gaz, plomb et termites. Posséder les connaissances et compétences définies en Annexe 3 // 2.1.1 / 2.1.2	<b>06/04/2023</b>	<b>05/04/2030</b>

Le maintien des dates de validités est conditionné à la bonne exécution des opérations de contrôle.



Accréditation  
N° 4-0624  
Portée disponible  
sur [www.cofrac.fr](http://www.cofrac.fr)