

## PRE-RAPPORT DE REPERAGE DES MATERIAUX ET PRODUITS CONTENANT DE L'AMIANTE

A INTEGRER AU DOSSIER TECHNIQUE AMIANTE



Réf dossier n° 24-0436



Type de bien : **Bâtiment**

Adresse du bien :

**La gare ,RN4**

**77970 BANNOST VILLEGAGNON**

### Donneur d'ordre

CIC EST/ REF 95741  
FM/BD/IB  
C/o SCP Maîtres TOURAUT&ASSOCIES  
AVOCATS  
26, rue des Cordeliers  
77100 MEAUX

### Propriétaire

CIC EST/ REF  
95741 FM/BD/IB  
C/o SCP Maîtres TOURAUT&ASSOCIES  
AVOCATS  
26, rue des Cordeliers  
77100 MEAUX

### Date de mission

04/07/2024

### Opérateur

@AVOVENTES.FR

## Sommaire

<b>PRE-RAPPORT DE REPERAGE DES MATERIAUX ET PRODUITS CONTENANT DE L'AMIANTE .....</b>	<b>3</b>
DÉSIGNATION DE L'IMMEUBLE .....	3
DÉSIGNATION DE L'OPÉRATEUR DE DIAGNOSTIC .....	3
CONDITIONS D'EXECUTION DE LA MISSION .....	4
PROCÉDURES DE PRÉLÈVEMENT .....	5
FICHE DE REPERAGE .....	7
ANNEXE 1 - PLANCHE DE REPERAGE USUEL .....	10
ATTESTATION DE CERTIFICATION .....	13
ATTESTATION SUR L'HONNEUR .....	14
ATTESTATION D'ASSURANCE .....	15

## PRE-RAPPORT DE REPERAGE DES MATERIAUX ET PRODUITS CONTENANT DE L'AMIANTE

*A INTEGRER AU DOSSIER TECHNIQUE AMIANTE*

Selon les prescriptions de la norme NF X 46-020 du 5 août 2017 relatif au repérage des matériaux et produits contenant de l'amiante dans les immeubles bâtis.  
En application de l'article R. 1334-29-5 et de l'article R. 1334-18, du décret 2011-829 du 3 juin 2011, arrêté du 28 juin 2013 modifiant les arrêtés du 12 décembre 2012 listes A et B, de l'arrêté du 21 décembre 2012

**Réf dossier n° 24-0436**

### A – Désignation de l'immeuble

LOCALISATION DE L'IMMEUBLE	PROPRIETAIRE	
Adresse : <b>La gare ,RN4</b> Code postal : <b>77970</b> Ville : <b>BANNOST VILLEGAGNON</b> Catégorie bien : <b>Habitation (parties privatives)</b> Date permis de construire : <b>Antérieure au 1er janvier 1949</b> Type de bien : <b>Bâtiment</b>  Section cadastrale : <b>A</b> N° parcelle(s) : <b>127-128-252</b>	Nom : <b>CIC EST</b> <b>REF 95741 FM/BD/IB</b>  Adresse : <b>C/o SCP Maîtres</b> <b>TOURAUT&amp;ASSOCIES AVOCATS</b> <b>26, rue des Cordeliers</b>  Code postal : <b>77100</b> Ville : <b>MEAUX</b>	Documents remis : <b>Aucun document technique fourni</b>  Laboratoire accrédité <b>COFRAC :</b> <b>ITGA-BREST</b> <b>N° : 1-6090</b> <b>7 rue Charles Jourde</b> <b>29200 BREST</b>

### B – Désignation du commanditaire

IDENTITE DU COMMANDITAIRE	MISSION
Nom : <b>CIC EST</b> <b>REF 95741</b> <b>FM/BD/IB</b>  Adresse : <b>C/o SCP Maîtres TOURAUT&amp;ASSOCIES</b> <b>AVOCATS 26, rue des Cordeliers</b>  Code postal : <b>77100</b> Ville : <b>MEAUX</b>	Date de commande : <b>01/07/2024</b>  Date de repérage : <b>04/07/2024</b>  Date d'émission du rapport : <b>11/07/2024</b> Accompagnateur : <b>Me DESERT</b>

### C – Désignation de l'opérateur de diagnostic

IDENTITE DE L'OPERATEUR DE DIAGNOSTIC	MISSION
Raison sociale et nom de l'entreprise : <b>EURODIEX</b>  Nom : <b>EURODIEX</b> Adresse : <b>65, Avenue Général de Gaulle</b>  Code postal : <b>77420</b> Ville : <b>CHAMPS SUR MARNE</b>  N° de siret : <b>433 760 725 00047</b>	Certification de compétence délivrée par : <b>Bureau Veritas certification</b> Adresse : <b>Bureau Veritas certification - 60 ,avenue du Général de Gaulle - Immeuble le Guillaumet - 92046 Paris la Défense</b> Le : <b>16/12/2022</b> N° certification : <b>17049239</b>  Cie d'assurance : <b>AXA France IARD</b> N° de police d'assurance : <b>10288677204</b> Date de validité : <b>31/12/2024</b>  Référence réglementaire spécifique utilisée : <b>Norme NF X46-020</b>

#### Conclusion :

**Dans le cadre de la mission objet du présent pré-rapport, il n'a pas été repéré à ce stade de matériaux et produits contenant de l'amiante.**

**L'opérateur de repérage n'ayant pu mener à son terme la mission décrite en tête de rapport, le donneur d'ordre doit faire réaliser des investigations approfondies ou mettre en œuvre des moyens d'accès spécifiques.**

**Objet de la mission : dresser un constat de présence ou d'absence de matériaux et produits contenant de l'amiante et déterminer si le bien présente un danger potentiel ou immédiat pour les occupants et les professionnels du bâtiment amenés à effectuer des travaux liés à une exposition à l'amiante**

Nombre total de pages du rapport : 20

Dossier n°: 24-0436

3/22

## SOMMAIRE

DÉSIGNATION DE L'IMMEUBLE .....	3
DÉSIGNATION DE L'OPÉRATEUR DE DIAGNOSTIC .....	3
CONDITIONS D'EXECUTION DE LA MISSION .....	4
PROCÉDURES DE PRÉLÈVEMENT .....	5
FICHE DE REPERAGE .....	7
ANNEXE 1 - PLANCHE DE REPERAGE USUEL .....	10
ATTESTATION DE CERTIFICATION .....	13
ATTESTATION SUR L'HONNEUR .....	14
ATTESTATION D'ASSURANCE .....	15

## SCHEMA TYPE DE LA PIECE

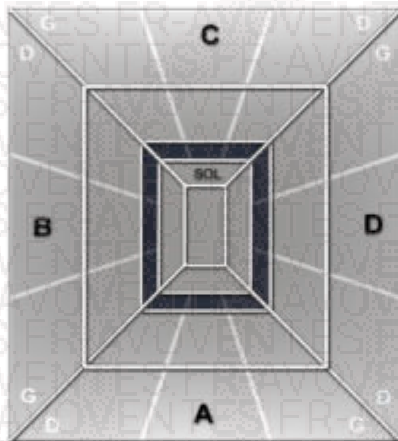

Mur A : Mur d'accès à la pièce  
Mur B : Mur gauche  
Mur C : Mur du fond  
Mur D : Mur droit

Abréviations : G=gauche, D=droite, H=Haut, B=bas, Int=intérieur, Ext=extérieur Fen=fenêtre M=milieu

## CONDITIONS D'EXECUTION DE LA MISSION

*Le présent repérage se limite aux matériaux accessibles sans travaux destructifs c'est-à-dire entraînant réparation, remise en état ou ajout de matériau ou faisant perdre sa fonction au matériau (technique, esthétique...).*

*La recherche ne concernera donc que les zones visibles et accessibles.*

*La recherche est réalisée sans démontage hormis le soulèvement de plaques de faux-plafond ou trappes de visites mobiles.*

*En cas de présence de matériaux et produits susceptibles de contenir de l'amiante, l'opérateur préconise des investigations complémentaires et émet des réserves appropriées.*

*En conséquence :*

*- aucun sondage ou prélèvement ne peut être réalisé sur des matériaux comme les conduits de fluide, les panneaux assurant l'habillage d'une gaine ou d'un coffre, les panneaux de cloisons, les clapets ou volets coupe-feu, les panneaux collés ou vissés assurant une étanchéité...*

*- les revêtements et doublages (des plafonds, murs, sols ou conduits) qui pourraient recouvrir des matériaux susceptibles de contenir de l'amiante ne peuvent pas être déposés ou détruits.*

*Sont considérés comme faux plafonds, les éléments rapportés en sous face d'une structure portante et à une certaine distance de celle-ci, constitués d'une armature suspendue et d'un remplissage en panneaux légers discontinus formant une trame.*

*Ne sont pas considérés comme faux plafonds, les faux plafonds constitués de :*

- Plâtre enduits sur béton hourdis*
- Plâtre enduits sur grillage, lattes de bois, briquettes de terre cuite ou baculas*
- Plâtre préfabriqué en plaques fixées sur ossature (staff, plaque de plâtre) destinées à recevoir une peinture.*

## MODALITÉS DE RÉALISATION DES INVESTIGATIONS APPROFONDIES

La quantité et la localisation des investigations approfondies sont définies par l'opérateur de repérage en fonction des conditions d'accès aux matériaux ou produits, et du nombre de sondages à réaliser selon l'Annexe A de la norme NF X 46-020. L'opérateur de repérage réalise les investigations approfondies non destructives nécessaires et définit le nombre et l'emplacement des investigations approfondies destructives qui permettent de rendre accessibles les parties d'ouvrages à inspecter.

Les investigations approfondies, réalisées par l'opérateur de repérage, une entreprise de travaux, une régie, mandatée par le donneur d'ordre, doivent respecter le cadre juridique prévu aux articles relatifs au risque amiante du code du travail et en particulier à ceux relatifs à la prévention des risques lors d'intervention sur des matériaux susceptibles de provoquer l'émission de fibres d'amiante.

Exemples d'investigations approfondies :

- non destructives : déposer une trappe d'accès, soulever un faux-plafond (n'implique aucune dégradation) ;

Lorsque, dans des cas très exceptionnels certaines parties d'ouvrages ne sont pas accessibles avant le début de l'intervention, l'opérateur de repérage émet les réserves correspondantes et préconise les investigations complémentaires à réaliser.

### Procédures de prélèvement

Les prélèvements sur des matériaux ou produits susceptibles de contenir de l'amiante sont réalisés en application des dispositions de la norme NF X 46-020. L'opérateur délimite une zone d'intervention avant de procéder au prélèvement et applique un fixateur afin de limiter l'émission de fibres d'amiante. Des outils de prélèvement propres et adaptés sont utilisés de manière à générer un minimum de poussière et éliminer tout risque de contamination croisée lors de l'intervention.

L'échantillon doit être suffisant pour permettre une description macroscopique, une analyse et une contre-analyse. Une fois prélevé l'échantillon est immédiatement conditionné dans un double emballage individuel hermétique et l'identification est portée de manière indélébile sur l'emballage dès le prélèvement réalisé. Le point de prélèvement est stabilisé après l'opération à l'aide d'un fixateur.

Une brumisation ou une imprégnation par de l'eau des matériaux ou produits à sonder ou à prélever est éventuellement pratiquée à l'endroit du prélèvement ou du sondage. Le ou les secteurs où ils ont été éventuellement effectués sont nettoyés et stabilisés après intervention.

Pour les prélèvements et sondages sur des matériaux et produits susceptibles de contenir de l'amiante, l'opérateur de repérage nettoie sa zone d'intervention et élimine les débris résultant de son intervention.

### MESURES DE PROTECTION COLLECTIVE

D'une manière générale, les personnes autres que l'opérateur de repérage doivent être éloignées du lieu d'intervention, quelle que soit l'étape en cours. En cas de besoin, les locaux concernés doivent être évacués et des mesures d'isolement peuvent être préconisées.

### MESURES DE PROTECTION INDIVIDUELLE

Tout au long de sa mission, l'opérateur de repérage assure sa propre protection par la mise en place d'une protection individuelle adaptée.

L'accès à la zone à risque (sphère de 1 à 2 mètres autour du point de prélèvement) est interdit pendant l'opération. Dans le cas où une émission de poussières est prévisible une protection est mise en place afin d'assurer un nettoyage de la zone d'intervention. Une fiche d'accompagnement des prélèvements reprenant l'identification, est transmise au laboratoire.

Pour permettre une parfaite traçabilité ainsi que leur comptabilité, les prélèvements sont repérés sur un croquis ou un plan de repérage. L'opérateur utilise des gants jetables ainsi qu'un équipement de protection individuelle à usage unique.

Pour chacun des sondages, dès lors que le matériel utilisé implique un contact direct, il est également utilisé des gants à usage unique et des outils propres ou soigneusement nettoyés afin d'éliminer tout risque de contamination croisée. Les outils utilisés pour les sondages sont dans la mesure du possible à usage unique. Lorsque cela n'est pas possible, un processus de nettoyage de la totalité de l'outil est mis en œuvre (y compris le porte-lame) afin d'éviter une contamination d'un matériau à un autre.

Ce rapport ne peut être utilisé pour satisfaire aux exigences du repérage avant démolition (art. R.1334-19 du décret 2011-629 du 3 juin 2011) ni du repérage avant travaux (Norme NF X 46-020 du 5 août 2017).

### Programmes de repérage de l'amiante, liste A mentionnée à l'article R. 1334-20

COMPOSANT A SONDER OU VERIFIER
<u>Flocages</u>
<u>Calorifugeages</u>
<u>Faux plafonds</u>

**Programmes de repérage de l'amiante, liste B mentionnée à l'article R. 1334-21**

<b>PAROIS VERTICALES INTERIEURES</b>		
<b>Murs et cloisons</b> (en dur)	Enduits projetés	
	Revêtements durs	Plaques menuiserie Fibres- ciment
<b>Poteaux</b> (périphériques et intérieurs)	Entourages de poteaux	Carton Fibres- ciment Matériau sandwich Carton plâtre
		Coffrage perdu
	<b>Cloisons</b> (légères et préfabriquées)	Enduits projetés Panneaux de cloisons
<b>Gaines</b>	Enduits projetés	
	Panneaux de cloisons	
<b>Coffres</b>	Enduits projetés	
	Panneaux de cloisons	
<b>PLANCHERS ET PLAFONDS</b>		
<b>Plafonds</b>	Enduits projetés	
	Panneaux collés ou vissés	
<b>Poutres</b>	Enduits projetés	
	Panneaux collés ou vissés	
<b>Charpentes</b>	Enduits projetés	
	Panneaux collés ou vissés	
<b>Gaines</b>	Enduits projetés	
	Panneaux collés ou vissés	
<b>Coffres</b>	Enduits projetés	
	Panneaux collés ou vissés	
<b>Planchers</b>	Dalles de sol	
<b>CONDUITS - CANALISATIONS ET EQUIPEMENTS INTERIEURS</b>		
<b>Conduits de fluides</b> (air, eau, autres fluides...)	Conduits	
	Enveloppes calorifuge	
<b>Clapets/volets coupe-feu</b>	Clapets	
	Volets	
	Rebouchage	
<b>Portes coupe-feu</b>	Joint	Tresses Bandes
<b>Vide-ordures</b>	Conduits	
<b>ELEMENTS EXTERIEURS</b>		
<b>Toitures</b>	Plaques	
	Ardoises	
	Accessoires de couverture	Composites Fibres-ciment
	Bardeaux bitumineux	
<b>Bardages et façades légères</b>	Plaques	
	Ardoises	
	Panneaux	Composites Fibres-ciment
<b>Conduits en toiture et façade</b>	Conduits en amiante-ciment	Eaux pluviales
		Eaux usées
		Conduits de fumée

**FICHE DE REPERAGE**

Niv	Localisat°	Composant	Partie de composant	Réf.	Résultat Etat	Critère de décision	Obligation/ Recommandation Comment./Localisation
Néant	Néant	Néant	Néant	Néant	Néant	Néant	Néant

<b>Légende</b>	
<b>AT</b>	<b>Marquage (AT) = marquage caractéristique d'un matériau ou produit amianté</b>
<b>NT</b>	<b>Marquage (NT) = marquage caractéristique d'un matériau ou produit non amianté</b>
<b>DC</b>	<b>DC = Document consulté (mentionnant la présence d'un matériau ou produit amianté)</b>
<b>JP</b>	<b>Jugement personnel</b>
<b>MSA</b>	<b>MSA (matériau sans amiante) = matériau ou produit qui par nature ne contient pas d'amiante</b>
<b>ITA</b>	<b>Impossibilité Technique d'Accès ou inaccessible sans travaux destructifs ou inaccessible directement (pas de moyen d'accès)</b>
<b>CCTP, DOE</b>	<b>Cahier des Clauses Techniques Particulières, Dossier des Ouvrages Exécutés</b>
<b>Colonne Réf.</b>	<b>IA : investigation approfondie, P : prélèvement, R : repérage, S : sondage</b>
<b>ZPSO</b>	<b>ZPSO=Zone Présentant une Similitude d'Ouvrage</b>
<b>Liste A</b>	
<b>CAS 1</b>	L'évaluation périodique de l'état de conservation des matériaux et produits de la liste A contenant de l'amiante est effectuée dans un délai maximal de trois ans à compter de la date de remise au propriétaire du rapport de repérage ou des résultats de la dernière évaluation de l'état de conservation ou à l'occasion de toute modification substantielle de l'ouvrage ou de son usage. La personne ayant réalisé cette évaluation en remet les résultats au propriétaire contre accusé de réception.
<b>Evaluation périodique de l'état de conservation des matériaux</b>	
<b>CAS 2</b>	La mesure d'empoussièrément dans l'air est effectuée dans les conditions définies à l'article R. 1334-25, dans un délai de trois mois à compter de la date de remise au propriétaire du rapport de repérage ou des résultats de la dernière évaluation de l'état de conservation. L'organisme qui réalise les prélèvements d'air remet les résultats des mesures d'empoussièrément au propriétaire contre accusé de réception.
<b>Surveillance du niveau d'empoussièrément</b>	
<b>CAS 3</b>	Les travaux de retrait ou de confinement mentionnés sont achevés dans un délai de trente-six mois à compter de la date à laquelle sont remis au propriétaire le rapport de repérage ou les résultats des mesures d'empoussièrément ou de la dernière évaluation de l'état de conservation. Pendant la période précédant les travaux, des mesures conservatoires appropriées sont mises en œuvre afin de réduire l'exposition des occupants et de la maintenir au niveau le plus bas possible, et, dans tous les cas, à un niveau d'empoussièrément inférieur à cinq fibres par litre. Les mesures conservatoires ne doivent conduire à aucune sollicitation des matériaux et produits concernés par les travaux. Le propriétaire informe le préfet du département du lieu d'implantation de l'immeuble concerné, dans un délai de deux mois à compter de la date à laquelle sont remis le rapport de repérage ou les résultats des mesures d'empoussièrément ou de la dernière évaluation de l'état de conservation, des mesures conservatoires mises en œuvre, et, dans un délai de douze mois, des travaux à réaliser et de l'échéancier proposé.
<b>Travaux</b>	
<b>Liste B</b>	
<b>EP</b>	Cette évaluation périodique consiste à : a) contrôler périodiquement que l'état de dégradation des matériaux et produits concernés ne s'aggrave pas, et, le cas échéant, que leur protection demeure en bon état de conservation ; b) rechercher, le cas échéant, les causes de dégradation et prendre les mesures appropriées pour les supprimer.
<b>Evaluation Périodique</b>	
<b>AC1</b>	Le propriétaire devra mettre en œuvre une action corrective de premier niveau qui consiste à : a) rechercher les causes de la dégradation et définir les mesures correctives appropriées pour les supprimer ; b) procéder à la mise en œuvre de ces mesures correctives afin d'éviter toute nouvelle dégradation et, dans l'attente, prendre les mesures de protection appropriées afin de limiter le risque de dispersion des fibres d'amiante ; c) veiller à ce que les modifications apportées ne soient pas de nature à aggraver l'état des autres matériaux et produits contenant de l'amiante restant accessibles dans la même zone ; d) contrôler périodiquement que les autres matériaux et produits restant accessibles, ainsi que, le cas échéant, leur protection, demeurent en bon état de conservation.
<b>Action Corrective de 1er niveau</b>	
<b>AC2</b>	Le propriétaire devra mettre en œuvre une action corrective de second niveau de telle sorte que le

### Action Corrective de 2nd niveau

matériau ou produit ne soit plus soumis à aucune agression ni dégradation.  
 Cette action corrective de second niveau consiste à :

a) prendre, tant que les mesures mentionnées au c) n'ont pas été mises en place, les mesures conservatoires appropriées pour limiter le risque de dégradation, et la dispersion des fibres d'amiante. Durant les mesures conservatoires, et afin de vérifier que celles-ci sont adaptées, une mesure d'empoussièrément est réalisée, conformément aux dispositions du code de la santé publique ;

b) procéder à une analyse de risque complémentaire, afin de définir les mesures de protection ou de retrait les plus adaptées, prenant en compte l'intégralité des matériaux et produits contenant de l'amiante dans la zone concernée ;

c) mettre en œuvre les mesures de protection ou de retrait définies par l'analyse de risque ;

d) contrôler périodiquement que les autres matériaux et produits restant accessibles, ainsi que leur protection, demeurent en bon état de conservation.

### Description du bien :

Un local commercial sis à BANNOST VILLEGAGNON (77970) La Gare RN4, comprenant :

- un rez de chaussée divisé en: Bar, restaurant,cuisine, douches, WC, local et Sas.
- Au sous-sol: deux caves.
- L'extérieur: Sas, terrasse, appenti, dépendances

Le tout cadastré section A n° 127,128 et 252

### Locaux et parties de l'immeuble bâti non visités

Local ou partie de l'immeuble bâti	Motif
extérieur	
Grange 1	encombré accès impossible
Grange 2	Deuxième étage inaccessible

### RESPONSABILITE DU PROPRIETAIRE CONCERNANT LES LOCAUX OU PARTIES D'IMMEUBLE NON VISITES

Les obligations réglementaires du propriétaire prévues aux articles R.1334-15 à R.1334-18 du code de la santé publique ne sont pas remplies. En cas de mention de locaux ou de parties d'immeuble non visités et ce quel qu'en soit le motif, nous attirons l'attention du propriétaire ou du donneur d'ordre sur le fait que pour s'exonérer de la garantie de vices cachés et pour éviter leurs éventuelle mise en évidence ultérieure, il est recommandé de rendre accessible à l'opérateur tous les locaux n'ayant pu être examinés au jour de la visite. A la demande expresse du propriétaire ou du donneur d'ordre, l'opérateur se tient à sa disposition pour une mission complémentaire visant à lever ces réserves.

### Ouvrages, parties d'ouvrages et éléments non contrôlés

Ouvrages, parties d'ouvrages et éléments non contrôlés	Motif
Néant	Néant

### Liste des locaux visités et revêtements en place au jour de la visite

Local	Plancher	Murs, cloisons, poteaux	Plafonds	Conduits/gaines
Rdc Bar	tomettes	bois + carrelage + plâtre + peinture	plâtre + peinture	
restaurant	béton + peinture	bois + plâtre + peinture	plâtre + peinture	
Cuisine	carrelage	carrelage	plâtre + peinture	
W.C	carrelage	carrelage	plâtre + peinture	
Dégagement	béton	plâtre + peinture	plâtre + peinture	
Local	béton	parpaings	plâtre + peinture	
douches	carrelage	carrelage	lambris pvc	
Escalier vers	brique	plâtre + peinture	moquette	

sous/sol				
Escalier vers 1er	bois	plâtre + peinture	plâtre + peinture	
Sous sol Cave 1	brique	pierre	briques	
Cave 2	brique	pierre	briques	
extérieur Sas	béton	béton	bois	
Terrasse	béton + peinture	pierre		
appenti	béton	béton	bois	
Local chaudière	brique	plâtre + peinture	peinture + plâtre	
Grange 2	béton	pierre	couverture tuiles	

Le présent rapport ne peut être reproduit qu'intégralement et avec l'autorisation écrite préalable de son auteur.

DATE DE SIGNATURE DU RAPPORT : **11/07/2024**

OPÉRATEUR :

CACHET



SIGNATURE

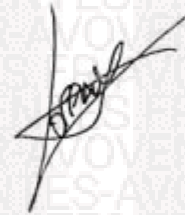

Le présent rapport est établi par une personne dont les compétences sont certifiées par Bureau Veritas certification (Bureau Veritas certification - 60 ,avenue du Général de Gaulle - Immeuble le Guillaumet - 92046 Paris la Défense).

## ANNEXE 1 - PLANCHE DE REPERAGE USUEL

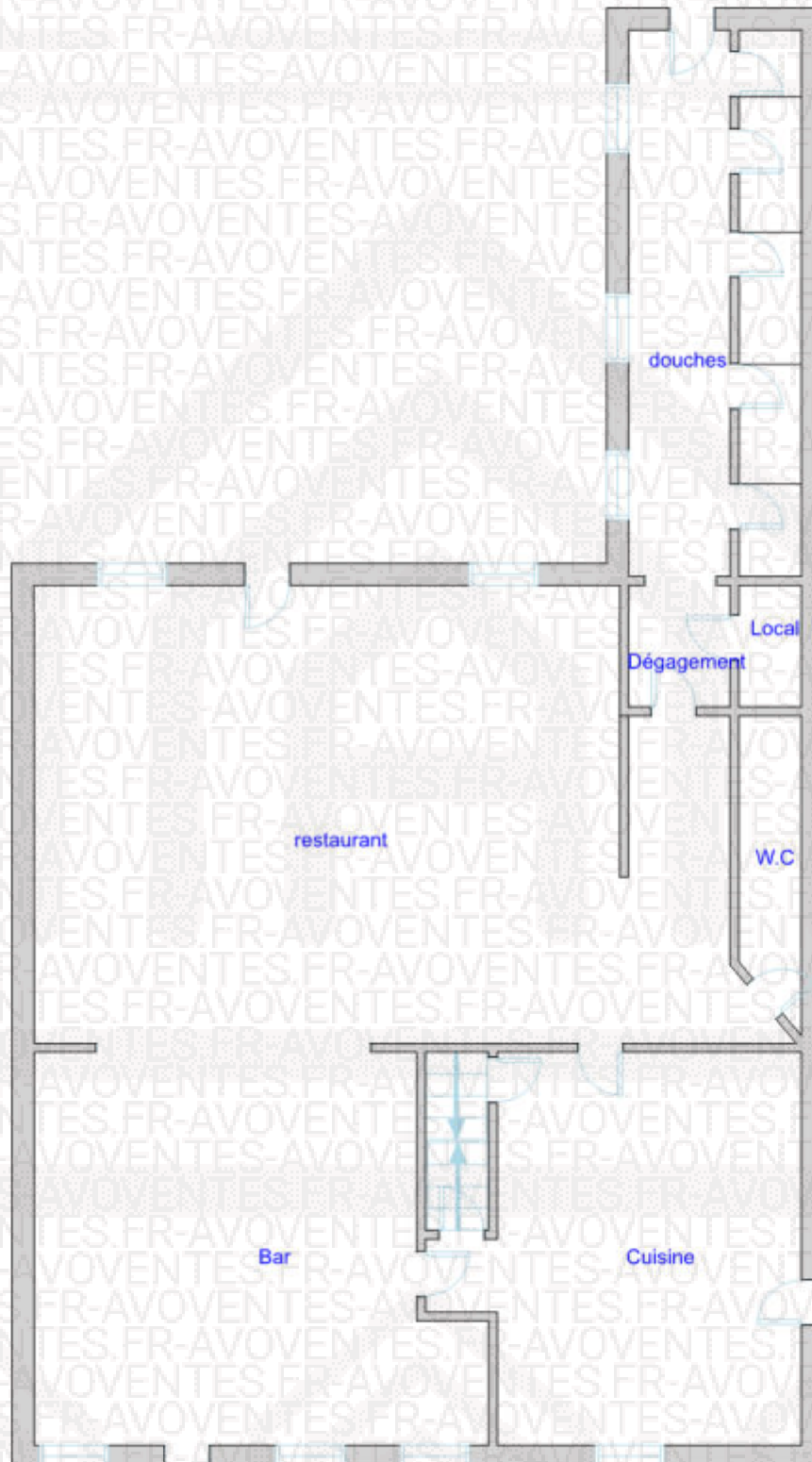

**Rdc**

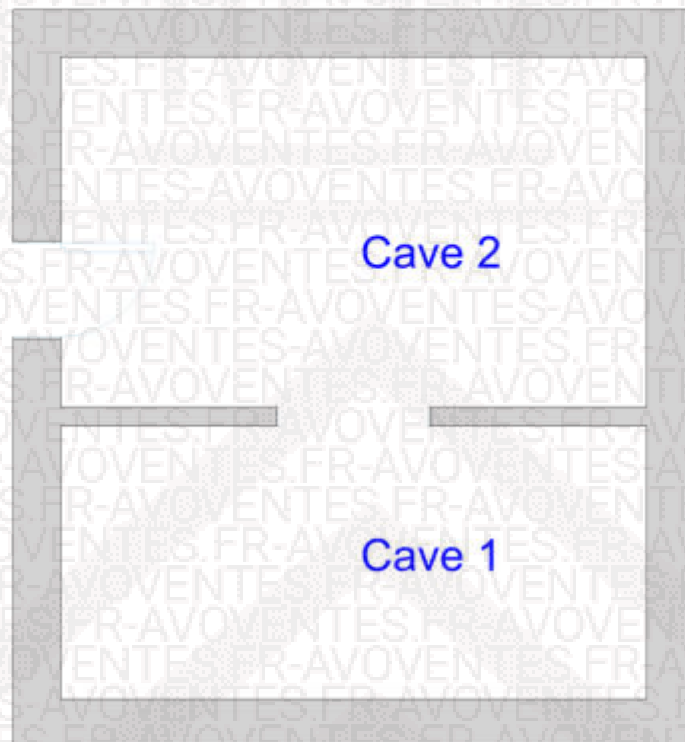

**Sous sol**

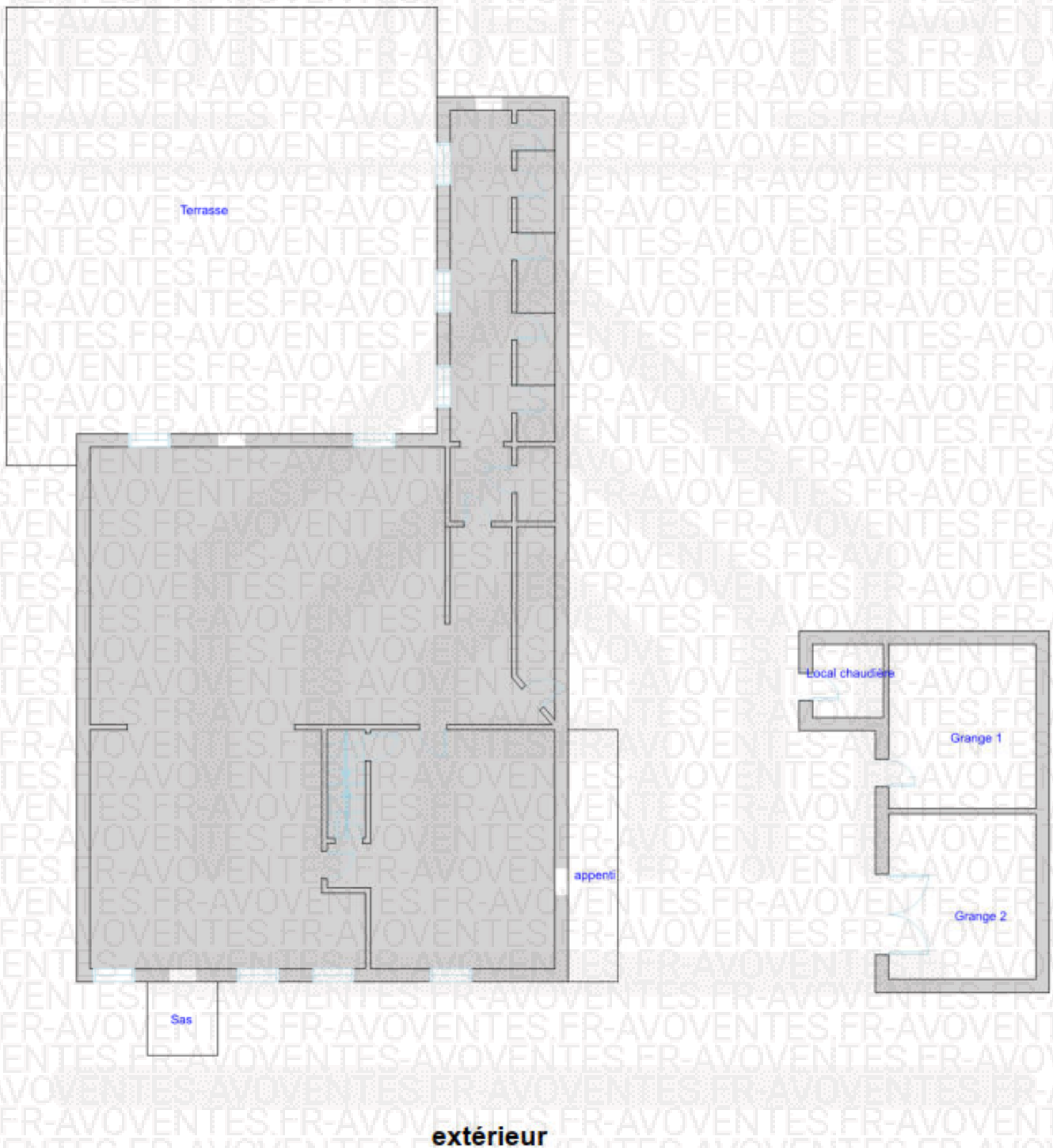

## ATTESTATION DE CERTIFICATION

Le présent rapport est établi par une personne dont les compétences sont certifiées par : Bureau Veritas certification.



**BUREAU VERITAS**  
Certification

**Certificat**

Attesté :  
SAVOENTES.FR

Bureau Veritas Certification certifie que les compétences de surveillance mentionnées ci-dessous respectent les exigences des articles 1093, 1094 et 1095 du Code de Commerce et de l'Industrie et de l'Artisanat et de l'article L211-4 du Code de Commerce et de l'Industrie et de l'Artisanat et de l'article L211-4 du Code de Commerce et de l'Industrie et de l'Artisanat.

**DOMAINE TECHNIQUE**

	Référence des articles	Date de certification originale	Validité du certificat *
<b>Technicien diagnostic</b>	Arrêté du 24 Décembre 2021 définissant les critères de certification des opérateurs de diagnostic technique et des organismes de formation et d'accréditation des organismes de certification	28/02/2021	27/02/2025
<b>Pneus sans montage</b>	Arrêté du 24 Décembre 2021 définissant les critères de certification des opérateurs de diagnostic technique et des organismes de formation et d'accréditation des organismes de certification	17/04/2021	16/04/2025
<b>Sa</b>	Arrêté du 24 Décembre 2021 définissant les critères de certification des opérateurs de diagnostic technique et des organismes de formation et d'accréditation des organismes de certification	13/06/2021	09/06/2025
<b>Electricité</b>	Arrêté du 24 Décembre 2021 définissant les critères de certification des opérateurs de diagnostic technique et des organismes de formation et d'accréditation des organismes de certification	13/11/2021	08/11/2025
<b>SPE avec montage</b>	Arrêté du 20 Décembre 2021 définissant les critères de certification des opérateurs de diagnostic technique et des organismes de formation et d'accréditation des organismes de certification	30/02/2021	29/02/2025
<b>SPE sans montage</b>	Arrêté du 20 Décembre 2021 définissant les critères de certification des opérateurs de diagnostic technique et des organismes de formation et d'accréditation des organismes de certification	18/12/2021	18/12/2025

Date : 14/12/2022  
N° du certificat : 4330260

SAVOENTES.FR



\* Bureau Veritas Certification certifie que les compétences de surveillance mentionnées ci-dessous respectent les exigences des articles 1093, 1094 et 1095 du Code de Commerce et de l'Industrie et de l'Artisanat et de l'article L211-4 du Code de Commerce et de l'Industrie et de l'Artisanat.







**BUREAU VERITAS**  
Certification

**Certificat**

Attesté :  
SAVOENTES.FR

Bureau Veritas Certification certifie que les compétences de surveillance mentionnées ci-dessous respectent les exigences des articles 1093, 1094 et 1095 du Code de Commerce et de l'Industrie et de l'Artisanat et de l'article L211-4 du Code de Commerce et de l'Industrie et de l'Artisanat.

**DOMAINE TECHNIQUE**

	Référence des articles	Date de certification originale	Validité du certificat *
<b>Technicien avec montage</b>	Arrêté du 24 Décembre 2021 définissant les critères de certification des opérateurs de diagnostic technique et des organismes de formation et d'accréditation des organismes de certification	16/12/2021	15/12/2025
<b>Electricité avec montage</b>	Arrêté du 24 Décembre 2021 définissant les critères de certification des opérateurs de diagnostic technique et des organismes de formation et d'accréditation des organismes de certification	16/12/2021	15/12/2025

Date : 14/12/2022  
N° du certificat : 4340260

SAVOENTES.FR



\* Bureau Veritas Certification certifie que les compétences de surveillance mentionnées ci-dessous respectent les exigences des articles 1093, 1094 et 1095 du Code de Commerce et de l'Industrie et de l'Artisanat et de l'article L211-4 du Code de Commerce et de l'Industrie et de l'Artisanat.



## ATTESTATION SUR L'HONNEUR

Conformément à l'article R.271-3 du Code de la Construction et de l'Habitation, je soussigné,  
atteste sur l'honneur être en situation régulière au regard des articles L.271-6 et disposer des moyens  
en matériel et en personnel nécessaires à l'établissement des états, constats et diagnostics composant le  
Dossier de Diagnostic Technique (DDT).

Ainsi, ces divers documents sont établis par un opérateur :

- présentant des garanties de compétence et disposant d'une organisation et de moyens appropriés,
- ayant souscrit une assurance permettant de couvrir les conséquences d'un engagement de sa responsabilité en raison de ses interventions (montant de la garantie de 1500000 € € par sinistre et 1500000 € € par année d'assurance),
- n'ayant aucun lien de nature à porter atteinte à son impartialité et à son indépendance ni avec le propriétaire ou son mandataire qui fait appel à elle, ni avec une entreprise pouvant réaliser des travaux sur les ouvrages, installations ou équipements pour lesquels il lui est demandé d'établir l'un des documents constituant le Dossier de Diagnostic Technique.

Nous vous prions d'agréer l'expression de nos sincères salutations.

Signature

## ATTESTATION D'ASSURANCE

**COURTIER**  
**VD ASSOCIES**  
81 BOULEVARD PIERRE PREMIER  
33110 LE BOUSCAT  
☎ 05 56 30 95 75  
☎ 08 97 50 56 06  
✉ contact@vdassociés.fr

N°ORIAS 13 010 220 (VD ASSOCIES)  
Site ORIAS [www.orias.fr](http://www.orias.fr)



réinventons / notre métier



### Votre attestation Responsabilité Civile

AXA France IARD dont le siège social se situe 313, Terrasses de l'Arche 92727 Nanterre Cedex atteste que :

**SASU EURODIEUX**  
**65 AV DU GENERAL DE GAULLE**  
**77420 CHAMPS SUR MARNE**

Est titulaire du contrat d'assurance n° 10288677204 ayant pris effet le 01/01/2019.

Ce contrat garantit les conséquences pécuniaires de la Responsabilité civile pouvant lui incomber du fait de l'exercice des activités de **DIAGNOSTICS TECHNIQUES IMMOBILIERS** suivantes :

**AMIANTE :**  
DIAGNOSTIC TECHNIQUE AMIANTE  
CONTROLE PERIODIQUE ( AMIANTE )  
CONTROLE VISUEL APRES TRAVAUX ( PLOMB - AMIANTE )  
REPERAGE AMIANTE AVANT/ APRES TRAVAUX ET DEMOLITION  
REPERAGE AMIANTE ET D'HAP SUR SURFACE BITUMEE ET ENROBES  
DIAGNOSTIC AMIANTE PARTIES PRIVATIVES  
MESURES D'EMPOUSSIEREMENT AMIANTE  
ETAT MENTIONNANT LA PRESENCE OU ABSENCE D'AMIANTE

**PLOMB :**  
CONSTAT DES RISQUES D'EXPOSITION AU PLOMB ( CREP )  
RECHERCHE DE PLOMB AVANT TRAVAUX / DEMOLITION

**ETAT PARASITAIRE :**  
ETAT RELATIF A LA PRESENCE DE TERMITES  
ETAT PARASITAIRE ( MERULES, VRILLETES, LYCTUS )

**MESURES :**  
MESURAGE LOI CARREZ ET LOI BOUTIN  
CERTIFICAT DE SURFACE (art 131-2 DU CCH)

**AUTRES :**  
ETAT DE L'INSTALLATION INTERIEURE DE GAZ  
ERP ETAT DES RISQUES ET POLLUTIONS  
DIAGNOSTIC DE PERFORMANCE ENERGETHQUE  
DPE INDIVIDUEL POUR MAISONS INDIVIDUELLES, APPARTEMENTS ET  
LOTS TERTIAIRES AFFECTES A DES IMMEUBLES A USAGE PRINCIPAL  
D'HABITATION, AINSI QUE LES ATTESTATIONS DE PRISE EN COMPTE DE LA  
REGLEMENTATION THERMIQUE.  
ETAT DE L'INSTALLATION INTERIEURE D'ELECTRICITE.  
ETUDE REGLEMENTATION THERMIQUE 2005 ET 2012.  
ETAT DES LIEUX LOCATIFS  
CERTIFICAT DE DECENGE ET CERTIFICAT DE TRAVAUX DE REHABILITATION  
DIAGNOSTIC POUR OBTENTION DE PRET A TAUX ZERO  
DIAGNOSTIC DANS LE CADRE DE LA LOI SRU AVANT MISE EN  
COPROPRIETE  
EXPERTISE EN VALEUR VENALE ET LOCATIVE ( SOUS RESERVE  
D'OBTENTION DE FORMATION )  
DIAGNOSTIC ET PRELEVEMENTS HAP  
DIAGNOSTIC POLLUTION DES SOLS  
GESTION POUR LE COMPTE DE TIERS DU DTA ET DES DIAGNOSTICS  
OBLIGATOIRES AMIANTE ET PLOMB (EXTERNALISATION DES  
DIAGNOSTICS VIA LA PLATEFORME BATINBOX)

La garantie Responsabilité civile professionnelle s'exerce à concurrence de 1.500.000€ par année d'assurance.

La présente attestation est valable du 1<sup>er</sup> JANVIER 2024 au 31 DECEMBRE 2024 et ne peut engager l'assureur au-delà des limites et conditions du contrat auquel elle se réfère.

Ce contrat permet à l'assuré de satisfaire à l'obligation d'assurance de responsabilité civile professionnelle résultant des dispositions de l'article R271-2 du Code de la Construction et de l'Habitation (décret n° 2006-1114 du 5 septembre 2006 relatif aux diagnostics techniques immobiliers) pour l'établissement des documents visés à l'article L271-4 dudit Code.

L'assuré doit être titulaire d'une certification de compétence en cours de validité délivrée par un organisme accrédité dans le domaine de la construction ou employer des salariés ou être constituée de personnes physiques qui disposent de ladite certification de compétence en cours de validité pour l'établissement des documents visés aux articles L271-4 et L134-1 du code de la Construction et de l'Habitation.

A défaut la garantie n'est pas acquise.

Le présent document, établi par AXA, est valable jusqu'au 31 DECEMBRE 2024 sous réserve du paiement des cotisations. Il a pour objet d'attester l'existence d'un contrat. Il ne constitue toutefois pas une présomption d'application des garanties et ne peut engager AXA au-delà des clauses, conditions et limites du contrat auquel il se réfère. Les exceptions de garantie opposables au souscripteur le sont également aux bénéficiaires de l'indemnité (résiliation, nullité, règle proportionnelle, exclusions, déchéances, ...).  
Toute adjonction autre que le cachet et la signature du représentant de la Société est réputée non écrite.

Fait à Pessac, le 05/01/2024  
Pour la compagnie

**VD ASSOCIES**

81, Bd Pierre Premier

33110 LE BOUSCAT

RCS : 704 672 238 ORIAS : 13010220

Tél. : 05 56 30 95 75

AXA France IARD, S.A. au capital de 214 790 000 €, 227 057 400 S.E.S. PARIS, TVA intracommunautaire n° FR 14 22 267 400 - Entreprise régie par le Code des Assurances. Opérations d'assurance soustraites de TIR - art. 201C CISA - sauf pour les garanties prévues par AXA Reassurance France Assurances

## ANNEXE II

Cette fiche présente les informations minimales devant être contenues dans la fiche récapitulative mentionnée à l'article R. 1334-29-5 du code de la santé publique, à charge pour le propriétaire de compléter par toutes informations utiles et spécifiques aux bâtiments concernés.

### Fiche récapitulative du dossier technique amiante (DTA)

- Toutes les rubriques mentionnées ci-après sont à renseigner. Une fiche récapitulative est renseignée par DTA et par immeuble bâti.
- La fiche récapitulative mentionne les travaux qui ont été réalisés pour retirer ou confiner des matériaux ou produits contenant de l'amiante. Elle est mise à jour systématiquement à l'occasion de travaux ayant conduit à la découverte ou à la suppression de matériaux ou produits contenant de l'amiante.

Date de création :	11/07/2024
Historique des dates de mise à jour :	
Réf. du présent DTA :	24-0436

### 1 – Identification de l'immeuble, du détenteur et des modalités de consultation du DTA

<b>Propriétaire</b> Qualité : Nom : <b>CIC EST</b> REF 95741 FM/BD/IB Adresse : <b>C/o SCP Maîtres TOURAUT&amp;ASSOCIES</b> <b>AVOCATS 26, rue des Cordeliers</b>  Code postal : <b>77100</b> Ville : <b>MEAUX</b>	<b>Etablissement</b> Nom : Adresse : <b>La gare ,RN4</b>  Code postal : <b>77970</b> Ville : <b>BANNOST VILLEGAGNON</b>  Immeuble bâti pour lequel le DTA a été constitué (préciser son nom exact et sa localisation le cas échéant) :  Date du permis de construire : <b>Antérieure au 1er janvier 1949</b> Ou année de construction : <b>Antérieure au 1er janvier 1949</b>
--	---

### Détenteur du dossier technique amiante

Nom :  
 Fonction :  
 Service :  
 Adresse complète :  
 Téléphone :

### Modalités de consultation de ce dossier

Lieu (dont les possibilités de consultation sur support dématérialisé) :  
 Adresse :  
 Horaires :  
 Contact, si différent du détenteur du dossier :

## 2. Rapports de repérage

NUMÉRO DE RÉFÉRENCE du rapport de repérage	DATE DU RAPPORT	NOM DE LA SOCIÉTÉ et de l'opérateur de repérage	OBJET DU REPÉRAGE
Néant	Néant	Néant	Néant

## 3. Liste des parties de l'immeuble bâti ayant donné lieu au repérage

LISTE DES DIFFÉRENTS REPÉRAGES	NUMÉRO DE RÉFÉRENCE du rapport de repérage	LISTE DES PARTIES de l'immeuble bâti visitées (1)	LISTE DES PARTIES de l'immeuble bâti non visitées devant donner lieu à une prochaine visite (2)
Repérage des matériaux de la liste A au titre de l'article R. 1334-20 du code de la santé publique			Grange 1 ( encombré accès impossible )
Repérage des matériaux de la liste B au titre de l'article R. 1334-21 du code de la santé publique			
Autres repérages (préciser)			

(1) Tous les locaux doivent être obligatoirement visités.  
 (2) Pour les locaux non visités, permettre leur identification et en indiquer le motif (exemple : locaux inaccessibles, clefs absentes...) et, lorsqu'elle est connue, la date du repérage complémentaire programmé.

## 4. Identification de matériaux et produits contenant de l'amiante

### 4 a. Matériaux et produits de la liste A de l'annexe 13-9 contenant de l'amiante

DATE DE CHAQUE repérage	TYPE DE REPÉRAGE	MATÉRIAU ou produit	LOCALISATION PRÉCISE (faire référence le cas échéant au plan, croquis ou photos jointes)	ÉTAT DE conservation (1)	MESURES obligatoires associées (évaluation périodique, mesure d'empoussièrement ou travaux de retrait ou confinement)
Néant	Néant	Néant	Néant	Néant	Néant

(1) Matériaux liste A : l'état de conservation est défini par un score 1,2 ou 3 en application de grilles d'évaluation définies réglementairement, 3 étant le moins bon score et 1 le meilleur.

### 4 b. Matériaux et produits de la liste B de l'annexe 13-9 contenant de l'amiante

DATE DE CHAQUE repérage	TYPE DE REPÉRAGE	MATÉRIAU ou produit	LOCALISATION PRÉCISE (faire référence le cas échéant au plan, croquis ou photos jointes)	ÉTAT DE conservation (2)	MESURES Préconisées par l'opérateur
Néant	Néant	Néant	Néant	Néant	Néant

(2) Matériaux liste B : conclusion conforme à la réglementation en vigueur au moment de la réalisation du repérage.

## 5. Les évaluations périodiques

### 5 a. Evaluation obligatoire des matériaux et produits de la liste A de l'annexe 13-9 contenant de l'amiante (\*)

DATE DE LA VISITE	MATÉRIAU ou produit concerné	LOCALISATION	ÉTAT DE conservation	MESURES d'empoussièrément
Néant	Néant	Néant	Néant	Néant

(\*) L'évaluation périodique de l'état de conservation est effectuée tous les trois ans. Pour l'état intermédiaire de dégradation, des mesures d'empoussièrément sont réalisées.

### 5 b. Evaluation des matériaux et produits de la liste B de l'annexe 13-9 contenant de l'amiante

DATE DE LA VISITE	MATÉRIAU ou produit concerné	LOCALISATION	ÉTAT DE conservation	MESURES d'empoussièrément
Néant	Néant	Néant	Néant	Néant

## 6. Travaux de retrait ou de confinement – Mesures conservatoires

### 6 a. Matériaux et produits de la liste A de l'annexe 13-9 contenant de l'amiante

MATÉRIAU ou produit	LOCALISATION précise (voir le cas échéant plan, croquis ou photos joints)	NATURE des travaux ou des mesures conservatoires	DATE DES travaux ou des mesures conservatoires	ENTREPRISES intervenantes	INDIQUER les résultats de l'examen visuel et des mesures d'empoussièrément (art. R. 1334-29-3 du code de la santé publique)
Néant	Néant	Néant	Néant	Néant	Néant

### 6 b. Matériaux et produits de la liste B de l'annexe 13-9 contenant de l'amiante

MATÉRIAU ou produit	LOCALISATION précise (voir le cas échéant plan, croquis ou photos joints)	NATURE des travaux ou des mesures conservatoires	DATE DES travaux ou des mesures conservatoires	ENTREPRISES intervenantes	INDIQUER les résultats de l'examen visuel et des mesures d'empoussièrément (art. R. 1334-29-3 du code de la santé publique)
Néant	Néant	Néant	Néant	Néant	Néant

## RECOMMANDATIONS GÉNÉRALES DE SÉCURITÉ DU DOSSIER TECHNIQUE AMIANTE

L'identification des matériaux et produits contenant de l'amiante est un préalable à l'évaluation et à la prévention des risques liés à la présence d'amiante dans un bâtiment. Elle doit être complétée par la définition et la mise en œuvre de mesures de gestion adaptées et proportionnées pour limiter l'exposition des occupants présents temporairement ou de façon permanente dans le bâtiment et des personnes appelées à intervenir sur les matériaux ou produits contenant de l'amiante.

Ces mesures sont inscrites dans le dossier technique amiante et dans sa fiche récapitulative que le propriétaire constitue et tient à jour en application des dispositions de l'article R. 1334-29-5 du code de la santé publique.

La mise à jour régulière et la communication du dossier technique amiante ont vocation à assurer l'information des occupants et des différents intervenants dans le bâtiment sur la présence des matériaux et produits contenant de l'amiante, afin de permettre la mise en œuvre des mesures visant à prévenir les expositions.

Les recommandations générales de sécurité définies ci-après rappellent les règles de base destinées à prévenir les expositions. Le propriétaire (ou, à défaut, l'exploitant) de l'immeuble concerné adapte ces recommandations aux particularités de chaque bâtiment et de ses conditions d'occupation ainsi qu'aux situations particulières rencontrées.

Ces recommandations générales de sécurité ne se substituent en aucun cas aux obligations réglementaires existantes en matière de prévention des risques pour la santé et la sécurité des travailleurs, inscrites dans le code du travail.

### 1. Informations générales

#### **a) Dangerosité de l'amiante**

Les maladies liées à l'amiante sont provoquées par l'inhalation des fibres. Toutes les variétés d'amiante sont classées comme substances cancérigènes avérées pour l'homme. Elles sont à l'origine de cancers qui peuvent atteindre soit la plèvre qui entoure les poumons (mésothéliomes), soit les bronches et/ou les poumons (cancers broncho-pulmonaires). Ces lésions surviennent longtemps (souvent entre 20 à 40 ans) après le début de l'exposition à l'amiante. Le Centre international de recherche sur le cancer (CIRC) a également établi récemment un lien entre exposition à l'amiante et cancers du larynx et des ovaires. D'autres pathologies, non cancéreuses, peuvent également survenir en lien avec une exposition à l'amiante. Il s'agit exceptionnellement d'épanchements pleuraux (liquide dans la plèvre) qui peuvent être récidivants ou de plaques pleurales (qui épaississent la plèvre). Dans le cas d'empoussièrement important, habituellement d'origine professionnelle, l'amiante peut provoquer une sclérose (asbestose) qui réduira la capacité respiratoire et peut dans les cas les plus graves produire une insuffisance respiratoire parfois mortelle. Le risque de cancer du poumon peut être majoré par l'exposition à d'autres agents cancérigènes, comme la fumée du tabac.

#### **b) Présence d'amiante dans des matériaux et produits en bon état de conservation**

L'amiante a été intégré dans la composition de nombreux matériaux utilisés notamment pour la construction. En raison de son caractère cancérigène, ses usages ont été restreints progressivement à partir de 1977, pour aboutir à une interdiction totale en 1997.

En fonction de leur caractéristique, les matériaux et produits contenant de l'amiante peuvent libérer des fibres d'amiante en cas d'usure ou lors d'interventions mettant en cause l'intégrité du matériau ou produit (par exemple perçage, ponçage, découpe, friction...). Ces situations peuvent alors conduire à des expositions importantes si des mesures de protection renforcées ne sont pas prises.

Pour rappel, les matériaux et produits répertoriés aux listes A et B de l'annexe 13-9 du code de la santé publique font l'objet d'une évaluation de l'état de conservation dont les modalités sont définies par arrêté. Il convient de suivre les recommandations émises par les opérateurs de repérage dits « diagnostiqueurs » pour la gestion des matériaux ou produits repérés.

De façon générale, il est important de veiller au maintien en bon état de conservation des matériaux et produits contenant de l'amiante et de remédier au plus tôt aux situations d'usure anormale ou de dégradation de ceux-ci.

## **2. Intervention de professionnels soumis aux dispositions du code du travail**

Il est recommandé aux particuliers d'éviter dans la mesure du possible toute intervention directe sur des matériaux et produits contenant de l'amiante et de faire appel à des professionnels compétents dans de telles situations.

Les entreprises réalisant des opérations sur matériaux et produits contenant de l'amiante sont soumises aux dispositions des articles R. 4412-94 à R. 4412-148 du code du travail. Les entreprises qui réalisent des travaux de retrait ou de confinement de matériaux et produits contenant de l'amiante doivent en particulier être certifiées dans les conditions prévues à l'article R. 4412-129. Cette certification est obligatoire à partir du 1er juillet 2013 pour les entreprises effectuant des travaux de retrait sur l'enveloppe extérieure des immeubles bâtis et à partir du 1er juillet 2014 pour les entreprises de génie civil. Des documents d'information et des conseils pratiques de prévention adaptés sont disponibles sur le site Travailler-mieux (<http://www.travailler-mieux.gouv.fr>) et sur le site de l'Institut national de recherche et de sécurité pour la prévention des accidents du travail et des maladies professionnelles (<http://www.inrs.fr>).

## **3. Recommandations générales de sécurité**

Il convient d'éviter au maximum l'émission de poussières notamment lors d'interventions ponctuelles non répétées, par exemple :

- perçage d'un mur pour accrocher un tableau ;
- remplacement de joints sur des matériaux contenant de l'amiante ;
- travaux réalisés à proximité d'un matériau contenant de l'amiante en bon état, par exemple des interventions légères dans des boîtiers électriques, sur des gaines ou des circuits situés sous un flocage sans action directe sur celui-ci, de remplacement d'une vanne sur une canalisation calorifugée à l'amiante. L'émission de poussières peut être limitée par humidification locale des matériaux contenant de l'amiante en prenant les mesures nécessaires pour éviter tout risque électrique et/ou en utilisant de préférence des outils manuels ou des outils à vitesse lente.

Le port d'équipements adaptés de protection respiratoire est recommandé. Le port d'une combinaison jetable permet d'éviter la propagation de fibres d'amiante en dehors de la zone de travail. Les combinaisons doivent être jetées après chaque utilisation.

Des informations sur le choix des équipements de protection sont disponibles sur le site internet amiante de l'INRS à l'adresse suivante : [www.amiante.inrs.fr](http://www.amiante.inrs.fr).

De plus, il convient de disposer d'un sac à déchets à proximité immédiate de la zone de travail et d'une éponge ou d'un chiffon humide de nettoyage.

## **4. Gestion des déchets contenant de l'amiante**

Les déchets de toute nature contenant de l'amiante sont des déchets dangereux. A ce titre, un certain nombre de dispositions réglementaires, dont les principales sont rappelées ci-après, encadrent leur élimination. Lors de travaux conduisant à un désamiantage de tout ou partie de l'immeuble, la personne pour laquelle les travaux sont réalisés, c'est-à-dire les maîtres d'ouvrage, en règle générale les propriétaires, ont la responsabilité de la bonne gestion des déchets produits, conformément aux dispositions de l'article L. 541-2 du code de l'environnement. Ce sont les producteurs des déchets au sens du code de l'environnement. Les déchets liés au fonctionnement d'un chantier (équipements de protection, matériel, filtres, bâches, etc.) sont de la responsabilité de l'entreprise qui réalise les travaux.

### **a. Conditionnement des déchets**

Les déchets de toute nature susceptibles de libérer des fibres d'amiante sont conditionnés et traités de manière à ne pas provoquer d'émission de poussières. Ils sont ramassés au fur et à mesure de leur production et conditionnés dans des emballages appropriés et fermés, avec apposition de l'étiquetage prévu par le décret no 88-466 du 28 avril 1988 relatif aux produits contenant de l'amiante et par le code de l'environnement notamment ses articles R. 551-1 à R. 551-13 relatifs aux dispositions générales relatives à tous les ouvrages d'infrastructures en matière de stationnement, chargement ou déchargement de matières dangereuses. Les professionnels soumis aux dispositions du code du travail doivent procéder à l'évacuation des déchets, hors du chantier, aussitôt que possible, dès que le volume le justifie après décontamination de leurs emballages.

### **b. Apport en déchèterie**

Environ 10 % des déchèteries acceptent les déchets d'amiante lié à des matériaux inertes ayant conservé leur intégrité provenant de ménages, voire d'artisans. Tout autre déchet contenant de l'amiante est interdit en déchèterie. A partir du 1er janvier 2013, les exploitants de déchèterie ont l'obligation de fournir aux usagers les emballages et l'étiquetage appropriés aux déchets d'amiante.

#### **c. Filières d'élimination des déchets**

Les matériaux contenant de l'amiante ainsi que les équipements de protection (combinaison, masque, gants...) et les déchets issus du nettoyage (chiffon...) sont des déchets dangereux. En fonction de leur nature, plusieurs filières d'élimination peuvent être envisagées.

Les déchets contenant de l'amiante lié à des matériaux inertes ayant conservé leur intégrité peuvent être éliminés dans des installations de stockage de déchets non dangereux si ces installations disposent d'un casier de stockage dédié à ce type de déchets.

Tout autre déchet amianté doit être éliminé dans une installation de stockage pour déchets dangereux ou être vitrifiés. En particulier, les déchets liés au fonctionnement du chantier, lorsqu'ils sont susceptibles d'être contaminés par de l'amiante, doivent être éliminés dans une installation de stockage pour déchets dangereux ou être vitrifiés.

#### **d. Information sur les déchèteries et les installations d'élimination des déchets d'amiante**

Les informations relatives aux déchèteries acceptant des déchets d'amiante lié et aux installations d'élimination des déchets d'amiante peuvent être obtenues auprès :

- de la préfecture ou de la direction régionale de l'environnement, de l'aménagement et du logement (direction régionale et interdépartementale de l'environnement et de l'énergie en Ile-de-France) ou de la direction de l'environnement, de l'aménagement et du logement ;
- du conseil général (ou conseil régional en Ile-de-France) au regard de ses compétences de planification sur les déchets dangereux ;
- de la mairie ;
- ou sur la base de données « déchets » gérée par l'Agence de l'environnement et de la maîtrise de l'énergie, directement accessible sur internet à l'adresse suivante : [www.sinoe.org](http://www.sinoe.org).

#### **e. Traçabilité**

Le producteur des déchets remplit un bordereau de suivi des déchets d'amiante (BSDA, CERFA no 11861). Le formulaire CERFA est téléchargeable sur le site du ministère chargé de l'environnement. Le propriétaire recevra l'original du bordereau rempli par les autres intervenants (entreprise de travaux, transporteur, exploitant de l'installation de stockage ou du site de vitrification).

Dans tous les cas, le producteur des déchets devra avoir préalablement obtenu un certificat d'acceptation préalable lui garantissant l'effectivité d'une filière d'élimination des déchets.

Par exception, le bordereau de suivi des déchets d'amiante n'est pas imposé aux particuliers voire aux artisans qui se rendent dans une déchèterie pour y déposer des déchets d'amiante lié à des matériaux inertes ayant conservé leur intégrité. Ils ne doivent pas remplir un bordereau de suivi de déchets d'amiante, ce dernier étant élaboré par la déchèterie.

### Résultats de l'évaluation de l'état de conservation des matériaux ou produits de la liste A

En application des dispositions de l'article R.1334-23 du code de la santé publique, transmission d'une copie des résultats de l'évaluation de l'état de conservation des matériaux ou produits de la liste A de l'annexe 13-9 du code de la santé publique contenant de l'amiante ayant conduit à une préconisation de mesure d'empoussièrement dans l'air ou à des travaux de confinement ou de retrait de l'amiante.

<b>DATE du rapport</b>	11/07/2024
<b>Nom et adresse de l'opérateur de repérage</b>	65, Avenue Général de Gaulle 77420 CHAMPS SUR MARNE

<b>Identification de l'immeuble bâti concerné</b>	
Type	<input type="checkbox"/> Immeuble d'habitation- parties communes <input type="checkbox"/> Etablissement recevant du public (ERP) de catégorie 1 à 4 <input checked="" type="checkbox"/> Autres
Immeuble de grande hauteur	<input type="checkbox"/> Oui <input checked="" type="checkbox"/> Non
Adresse	<b>La gare ,RN4</b>
Code postal	<b>77970</b>
Ville	<b>BANNOST VILLEGAGNON</b>
Fonction principale de l'immeuble bâti	
Numéro SIRET (hors immeuble d'habitation) si unique	
Raison sociale (hors immeuble d'habitation) si unique	

<b>Matériaux ou produits de la liste A contenant de l'amiante présents dégradés</b>	
Flocage	<input type="checkbox"/> Oui Si, oui précisez l'état de conservation: <input type="checkbox"/> N=2* <input type="checkbox"/> N=3* <input checked="" type="checkbox"/> Non
Calorifugeage	<input type="checkbox"/> Oui Si, oui précisez l'état de conservation: <input type="checkbox"/> N=2* <input type="checkbox"/> N=3* <input checked="" type="checkbox"/> Non
Faux plafonds	<input type="checkbox"/> Oui Si, oui précisez l'état de conservation: <input type="checkbox"/> N=2* <input type="checkbox"/> N=3* <input checked="" type="checkbox"/> Non

(\*) Selon l'arrêté du 12 décembre 2012 relatif aux critères d'évaluation de l'état de conservation des matériaux et produits de la liste A contenant de l'amiante et au contenu du rapport de repérage, l'évaluation de l'état de conservation des flocages, calorifugeages et faux plafonds contenant de l'amiante est caractérisé par un score 1, 2 ou 3, donnant lieu à des prescriptions différentes :

- si le résultat correspond à «N=1», le propriétaire doit faire réaliser une surveillance périodique de l'état du matériau tous les trois ans;
- si «N=2», le propriétaire doit faire vérifier le niveau d'empoussièrement. Cette mesure doit être effectuée par un laboratoire accrédité. Si le niveau mesuré est supérieur à 5 fibres par litre dans l'air, des travaux doivent être engagés;
- si «N=3», des travaux doivent être entrepris (retrait ou confinement des matériaux amiantés) et achevés dans les trois ans à partir de la date de réception du diagnostic. Dans l'attente des travaux, des mesures conservatoires doivent être mises en œuvre sans délai afin d'assurer un niveau d'empoussièrement inférieur à 5 fibres par litre dans l'air.